

건 설 과

|| 보고서 ||

| | |
|-----------------------------------|----|
| I. 일반현황 | 1 |
| II. 2023년 부서 목표 | 3 |
| III. 2023년 주요업무 추진계획 | |
| ○ 골재자원의 효율적 관리 | 4 |
| ○ 광역교통망 확충 | 5 |
| ○ 국·도비(도로) 보조사업 현황 | 6 |
| ○ 군도시설 확충사업(자체사업) | 22 |
| ○ 농어촌도로 시설확충(자체사업) | 27 |
| ○ 화방천 정비사업(지방이양사업) | 28 |
| ○ 하천 정비사업(자체사업) | 30 |
| ○ 농업생산기반 조성사업 | 32 |
| IV. 특수시책 | |
| ○ 지방도917호선(해안도로) 시설물 보강사업 추진 | 35 |
| ○ 울진대로 건설사업(지방도 917호선) 추진 | 37 |

I . 일반현황

□ 직원 정·현원

(단위 : 명)

| 구 분 | 합계 | 5급 | 6급 | 7급 이하 | 비 고 |
|-----|----|----|----|-------|-------------------|
| 정 원 | 19 | 1 | 5 | 13 | |
| 현 원 | 19 | 1 | 5 | 13 | •청원경찰 4 •공무직 7 |
| 증 감 | — | | — | | |

□ 팀별 직원 및 소관업무

(단위 : 명)

| 팀 명 | 인원 | 주 요 업 무 | 비고 |
|-------|----|--|---------------------|
| 계 | 19 | | |
| 과 장 | 1 | • 건설과 업무 총괄 | |
| 건설행정팀 | 4 | • 골재채취허가 • 국·공유 재산 관리 • 도로점용허가 • 지하수관리 • 건설기계 등록관리 | 청원경찰 4 |
| 도 로 팀 | 7 | • 군도·농어촌도로 사업 및 유지관리 • 제한차량운행허가, 도로굴착 심의 • 동해선(포항~삼척)철도사업 | 공무직 (도로 보수원7) |
| 하 천 팀 | 4 | • 지방하천개수 계획 수립 및 유지관리 • 소하천 정비 계획 수립 및 유지관리 | |
| 농촌개발팀 | 3 | • 농업생산기반시설 정비 • 수리시설개·보수 • 저수지관리(농어촌공사관리 저수지제외) • 한해대책 | |

□ 각종 시설물 관리현황

○ 철도 현황

(단위 : km)

| 구 분 | 총 연 장 | 포항-영덕 (개통구간) | 영덕-삼척 | 울진구간 |
|----------------|---------------------|------------------------|---------|----------------------|
| 동해선 (포항-삼척) | 166.3km (단선 비전철) | 44.1km (2018.1.25.) | 122.2km | L=59.02km 7,539억원 |

○ 도로현황

(단위 : km)

| 구 분 | 노선수 | 포 장 현 황 | | | 포장율 (%) | 비고 |
|-------|-----|---------|-----|-----|------------|----|
| | | 계 | 포 장 | 비포장 | | |
| 계 | 211 | 947 | 458 | 489 | 48 | |
| 일반국도 | 3 | 117 | 117 | - | 100 | |
| 지 방 도 | 2 | 134 | 97 | 37 | 72.3 | |
| 군 도 | 13 | 196 | 162 | 34 | 82.7 | |
| 농어촌도로 | 193 | 500 | 82 | 418 | 16.4 | |

○ 하천현황

(단위 : km)

| 구 분 | 하천수 | 총연장 | 개 수 현 황 | | | 개수율(%) |
|-------|-----|-----|---------|-----|-----|--------|
| | | | 요개수 | 기개수 | 미개수 | |
| 계 | 193 | 484 | 691 | 531 | 160 | 74.05 |
| 지방하천 | 23 | 217 | 273 | 166 | 107 | 60.8 |
| 소 하 천 | 170 | 267 | 418 | 365 | 53 | 87.3 |

II. 2023년 부서 목표

부 서 목 표

현장중심 선진 건설행정 구현으로 군민의 삶의 질 향상

| | | |
|-------|--|--|
| 건설행정팀 | 팀 목표 : 안정적인 골재수급으로 인한 지역경제 활성화 | |
| | 핵심 과제 | 1. 골재자원의 효율적 관리 2. 국·공유재산의 체계적 보존·관리 3. 도로점용 및 지하수 관리 |
| 도로팀 | 팀 목표 : 지역교통망 확충과 쾌적한 도로관리로 안전사고 예방 및 이용자 편의 도모 | |
| | 핵심 과제 | 1. 군도 및 농어촌도로 유지보수로 쾌적한 도로환경 조성 및 교통사고예방 2. 미개수된 도로의 개설 및 농어촌도로의 확포장 교통소통원활 3. 어린이보호구역 개선사업 및 안전영상정보 인프라구축 |
| 하천팀 | 팀 목표 : 하천의 안정적·경제적 치수기능 확보로 군민의 삶의 질 향상 | |
| | 핵심 과제 | 1. 자연생태계를 파괴하지 않는 친환경 하천정비 2. 지역주민들의 의견을 적극 수렴하는 주민친화적 하천행정 추구 3. 지역별 효율적 예산 집행으로 균형 발전 |
| 농업기반팀 | 팀 목표 : 농업생산기반시설 정비로 농업생산성 향상 및 영농편의 증진 | |
| | 핵심 과제 | 1. 수리시설 개·보수 등 지속적인 유지관리로 농업생산력 향상 2. 지속적인 용수개발로 안정적인 농업용수 공급 및 영농편의 증진 |

III. 2023년 주요 업무 추진계획

건설행정팀

1 골재자원의 효율적 관리

<계속>

☐ 사업개요

- 2023년 공급계획

(단위:천 m³)

| 구 분 | 내 용 | 매 각 량 | 비 고 |
|-------|-----------|-------|-------|
| 하천부산물 | 지방하천 21개소 | 225 | 모래/자갈 |

※ 2022년 골재공급 현황 : 9개하천, 136천 m³

☐ 반출관리 강화

- 건설용 골재자재의 수급현황 및 유동성 수시 관리
- 골재 생산 관외반출 최소화를 위한 행정지도
- 하천 감시 근무체계 개선(청원경찰 2인 1조)과 현장배치
- 골재 관내 수급현황 수시점검

☐ 기대효과

- 하천 퇴적토 순차적 준설로 관내 레미콘업체 등에 안정적인 골재공급으로 건설경기 부양
- 하천내 퇴적토 준설로 통수단면 확보로 재해사전예방

2 광역교통망 확충사업

<계속>

| 사 업 명 | 사업 구간 | 사업규모 | | 사업비 (억원) | 2022년 까지 | 2023년 예산 | 사업 기간 | 추진상황 |
|-------------------------|-------------------------------|------------|----------|-------------|-------------|-------------|-------------------|---|
| | | 연장 (km) | 폭원 | | | | | |
| 계 | 3지구 | | | 36,085 | 34,429 | 339 | | |
| 동해선철도 건설 | 포항 ~ 삼척 | 166.3 | 단설 전철 | 34,152 | 33,920 | 116 | 2002 ~ 2024 | <ul style="list-style-type: none"> •노반공사 : 99% •역사신축 : 85% •전력공사 : 91% •통신공사 : 68% |
| 국도88호선 건설 | 평해읍 평해리 ~ 온정면 선구리 | 14.6 | 2차로 | 714 | 496 | 218 | 2017 ~ 2024 | <ul style="list-style-type: none"> •공 정 률 60% |
| 온정~매화간 국지도69호선 건설 | 온정면 온정리 ~ 매화면 갈면리 | 15.1 | 2차로 | 1,219 | 13 | 5 | 2019 ~ 2029 | <ul style="list-style-type: none"> •제4차 국지도 5개년계획 반영 (2016.12.) •기본 및 실시 설계(2022.11) •예타재추진 (사업비 증27%) |

3 국·도비 보조사업 현황

〈성과지표〉

○ 2023년 국·도비 보조사업(8건) 추진

| 성과지표 | 목 표 치 | 비 율 |
|----------------------|-----------------|-----|
| • 국·도비 보조사업(4건, 공정률) | • 4건 준공 | 50% |
| • 국·도비 보조사업(4건, 공정률) | • 4건 공정률 60% 달성 | 50% |

○ 계속사업 : 7건 378억원

- 도로분야 : 5건 281억원, - 하천분야 1건 44억원
- 농촌개발분야 : 1건 53억원

○ 신규사업 : 1건 100억원

- 도로분야 : 1건 100억원

1 신흥~삼산간 도로개설사업

〈계속〉

□ 사업개요

- 위 치 : 매화면 신흥리~기성면 삼산리 일원
- 사업내용 : 도로개설 L=1.76km(2차로 B=8.5m)
- 총사업비 : 6,225백만원(국비 3,037, 군비 3,188)

(단위 : 백만원)

| 구분 | 총 사업비 | 2020년 | 2021년 | 2022년 | 2023년 | 비고 |
|----|-------|-------|-------|-------|-------|----|
| 계 | 6,225 | 1,390 | 1,240 | 2,410 | 1,185 | |
| 국비 | 3,037 | 1,390 | 1,240 | 407 | - | |
| 군비 | 3,188 | - | - | 2,003 | 1,185 | |

- 사업기간 : 2021. ~ 2023.(3년간)

□ 추진상황

- 2018. 3. ~ 12. : 실시설계용역 시행
- 2019. 12. : 전략환경영향평가 협의(대구지방환경청)
- 2021. 2. 9. : 소규모환경영향평가 협의
- 2022. 1. ~ 8. : 1차분 준공 20억원 L=0.6km
- 2022. 10. ~ : 2차분 착공(공정 30%)

□ 추진계획

- 2023. 1. : 시설공사 3차분 착공
- 2023. 6. : 시설공사 2차분 준공
- 2023. 8. : 시설공사 3차분 준공(총사업 준공)

□ 위 치 도



② 군무교(군도11호선) 개체공사

<계속>

□ 사업개요

- 위 치 : 평해읍 월송리 422-3번지 일원(지방하천:황보천)
- 사업내용 : 교량개체 L=59m(B=10.5m), 가설교량 L=60m(B=8m),
접속도로 170m(B=9~12m)
- 총사업비 : 6,900백만원(국비 3,000, 도비 900 군비 3,000)
(단위 : 백만원)

| 구분 | 총 사업비 | 2021년 | 2022년 | 2023년 | 비고 |
|----|-------|-------|-------|-------|----|
| 계 | 6,900 | 1,600 | 1,000 | 4,300 | |
| 국비 | 3,000 | - | - | 3,000 | |
| 도비 | 900 | | | 900 | |
| 군비 | 3,000 | 1,600 | 1,000 | 400 | |

- 사업기간 : 2022. 3. ~ 2024. 3.(2년간)

□ 추진상황

- 2020. 1. : 정밀안전점검결과 “D” 등급(1961.12.준공 ⇒61년경과)
- 2021. 2. 1. ~ 7.30. : 기본 및 실시설계용역
- 2022. 2. ~ 5. : 자연재해위험개선지구 신규지정 건의
- 2022. 3. 31. : 자연재해 위험개선지구 지정 고시
- 2022. 6. : 공사 착공(공정률 : 10%)
 - 임시 우회 도로 개설중

□ 추진계획

- 2023. 2. : 가교 설치 완료
- 2024. 3. : 시설공사 준공

[illegible]

③ 전곡지구 자연재해위험 개선지구 정비사업

<계속>

□ 사업개요

- 위 치 : 금강송면 전곡리(원곡교) 일원
- 사업내용 : 교량개설 L=89m(B=7.0m), 접속도로 L=330m
- 총사업비 : 4,840백만원(국비 2,420, 도비 726, 군비 1,694)

(단위 : 백만원)

| 구분 | 총 사업비 | 2020년 | 2021년 | 2022년 | 비고 |
|----|-------|-------|-------|-------|----|
| 계 | 4,840 | 2,092 | 1,002 | 1,746 | |
| 국비 | 2,420 | 1,547 | - | 873 | |
| 도비 | 726 | 464 | - | 262 | |
| 군비 | 1,694 | 81 | 1,002 | 611 | |

- 사업기간 : 2022. 4. ~ 2023. 10.

□ 추진상황

- 2020. 1. 6. ~ 2021. 5. : 실시설계용역 시행
- 2021. 8. : 지적분할측량, 봉화지구 편입토지협의(감정평가 완료)
- 2021. 10. : 설계안전성검토 협의(국토안전관리원)
- 2022. 4. 14. : 공사 착공(공정율 : 20%)
 - 부대공 : 현장사무실, 시공측량 완료
 - 구조물공 : 거더제작 완료
 - 토 공 : 교대 터파기 및 압깨기 작업중

□ 추진계획

- 2023. 10. : 시설공사 준공

□ 문제점 및 대책

※ 공사/보상 : 울진군/봉화군

- 봉화군 편입토지 및 지장물 보상협의 지연
 - 총 5필지/ 944㎡, 봉화구간(미승락 2필지/ 584㎡)
 - 전필 매입 및 보상금액 2배 요구(감정금액 : 161백만원)
- ⇒ 2023. 1. ~ : 토지수용재결 추진

□ 위치도

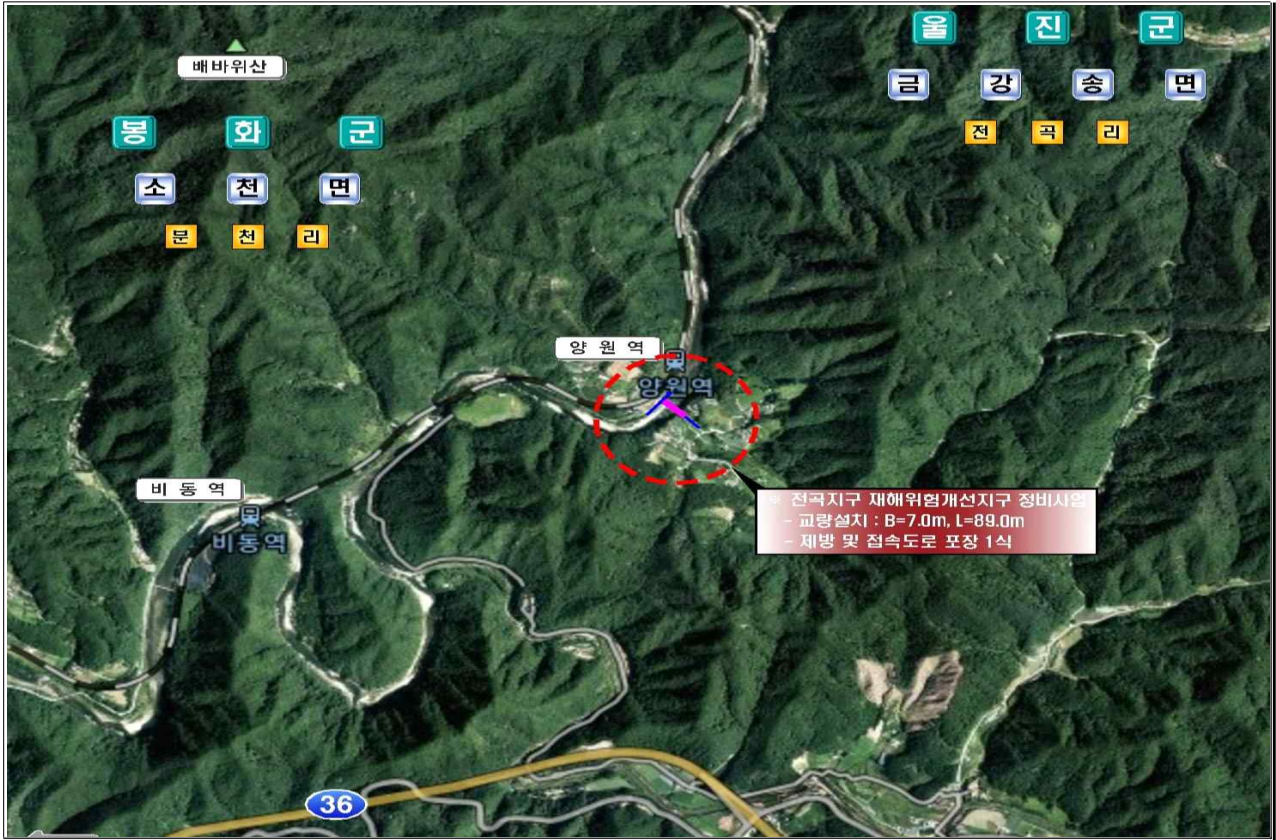

□ 교량평면도

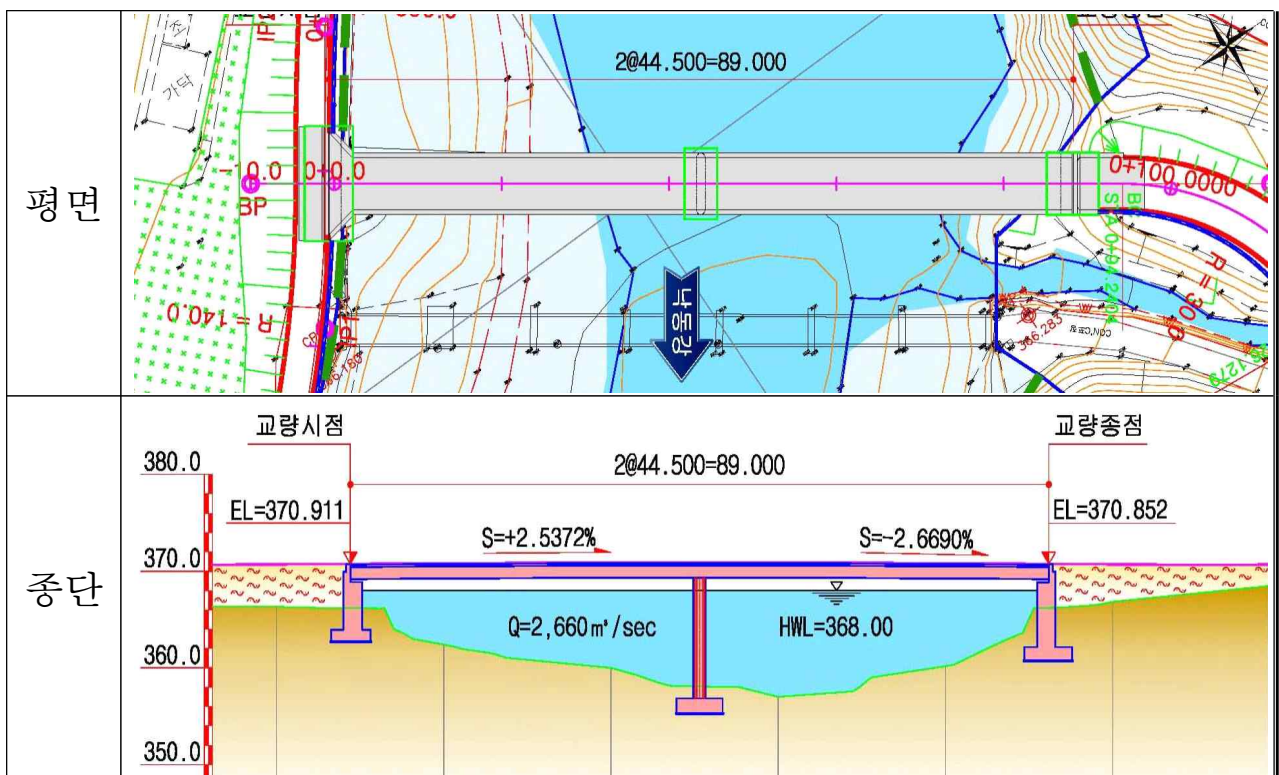

4 국도 36호선 스마트 복합쉼터 조성사업

〈계속〉

□ 사업개요

- 위 치 : 금강송면 쌍전리 339번지 일원(국도36호선)
- 사업내용 : 복합쉼터 A=6,000㎡(특산물 판매장, 휴게음식점, 화장실 등)
- 총사업비 : 3,131백만원(국비 2,131, 군비 1,000)

(단위 : 백만원)

| 구분 | 총 사업비 | 2021년 | 2022년 | 2023년 | 비고 |
|----|-------|-------|-------|-------|----|
| 계 | 3,131 | 924 | 1,800 | 407 | |
| 국비 | 2,131 | 824 | 900 | 407 | |
| 군비 | 1,000 | 100 | 900 | - | |

- 사업기간 : 2021. 3. ~ 2023. 12.

□ 추진상황

- 2020. 11. 9. ~ 11. 30. : 기본계획수립용역시행
- 2020. 12. ~ 2022. 6. : 공모사업 주민설명회(쌍전1리 마을회관 3회)
- 2021. 3. 3. : 공모사업 최종 사업대상지 선정(국토부)
- 2021. 11. ~ 2022. 12. : 기본 및 실시설계용역
- 2022. 5. 31. ~ 8. : 지하수(상수도) 개발완료 ⇒ 음용수 100톤
- 2022. 7. 27. : 타 자치단체(하동 이화 스마트복합쉼터) 벤치마킹 실시
- 2022. 9. ~ 12. : 주민요구사항 반영 및 행정절차 이행

(포항국토관리소 울진출장소 협의 완료)

□ 추진계획

- 2023. 1. : 시설공사 착공(공사 계약원가심사)
- 2023. 12. : 시설공사 준공

□ 위 치 도

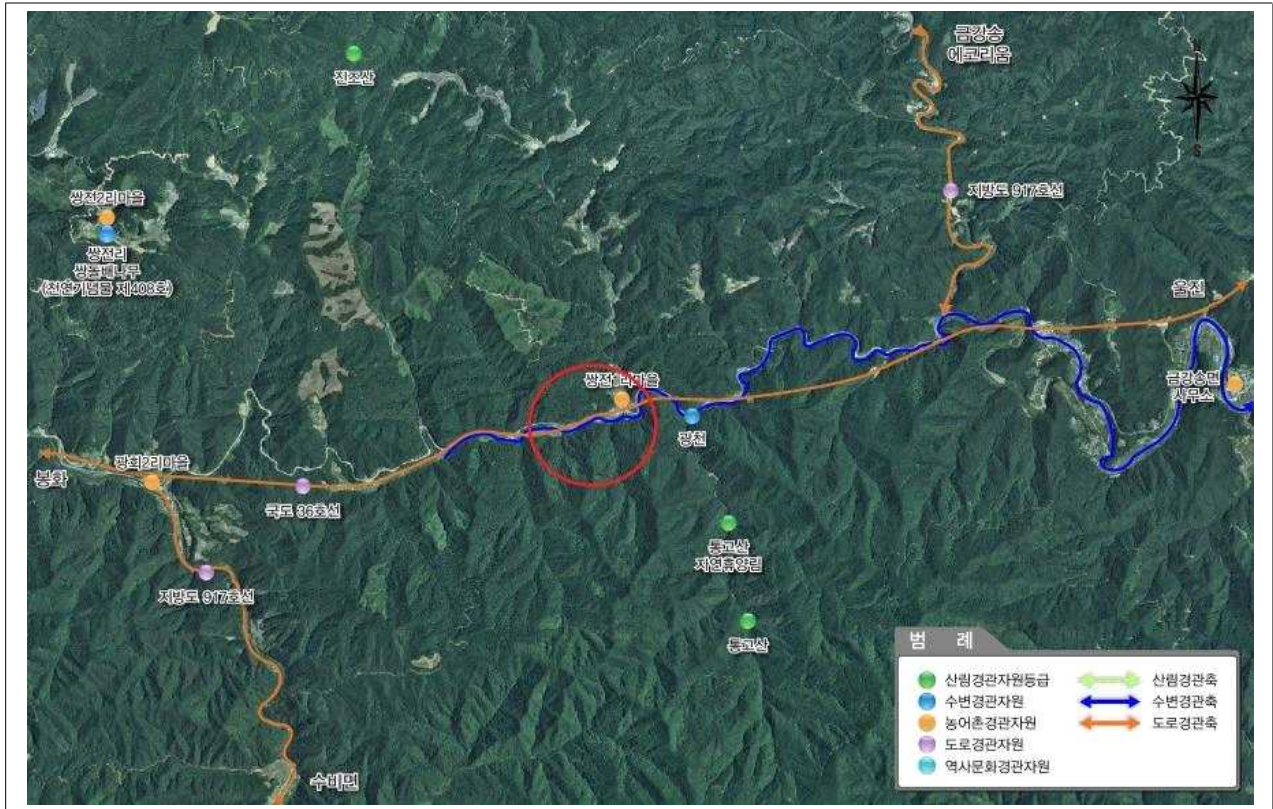

□ 전경사진



5 **삼계 ~ 온정간(국지도69호선) 도로확장포장사업**

〈계속〉

□ **사업개요**

- 위 치 : 온정면 조금리 일원
- 사업내용 : 확장포장 L=1.5km(2차로, B=9.5m)
- 총사업비 : 8,000백만원(도비4,000, 군비4,000)

(단위 : 백만원)

| 구분 | 총 사업비 | 2021년 | 2022년 | 2023년 | 2024년~ | 비고 |
|----|-------|-------|-------|-------|--------|----|
| 계 | 8,000 | 300 | 400 | 1,500 | 5,800 | |
| 도비 | 4,000 | - | 200 | 750 | 3,050 | |
| 군비 | 4,000 | 300 | 200 | 750 | 2,750 | |

- 사업기간 : 2021. 3. ~ 2025. 12.(4년간)

□ **추진상황**

- 2021. 3. ~ : 실시설계용역시행
- 2022. 1. ~ : 행정절차 이행 및 편입토지 보상추진
(총45필지 : 국유지10, 공유지13, 사유지22)
- 2022. 6. ~ : 소규모 환경영향평가용역 및 생태자연도
등급변경 조사 용역 시행
- 2022. 12. : 생태자연도 등급 변경 완료(1등급→2,3등급)

□ **추진계획**

- 2023. 3. : 소규모 환경영향평가용역 완료(토지수용재결)
- 2023. 6. : 편입토지 보상 완료
- 2023. 7. : 공사 착공
- 2025. 12. : 공사 준공

☐ 위치도



☐ 전경사진



6 해안도로(기성~봉산간) 군도 11호선 연결

〈공약신규〉

□ 사업개요

- 위 치 : 기성면 정명리~봉산리 일원
- 사업량 : 해안도로 개설 L=1.5km(B=8.0m)
- 사업비 : 10,000백만원(국비 5,000, 도비 1,500, 군비3,500)

(단위 : 백만원)

| 구분 | 총 사업비 | 2022년 | 2023년 | 2024년~ | 비고 |
|----|--------|-------|-------|--------|----|
| 계 | 10,000 | 0 | 700 | 9,300 | |
| 국비 | 5,000 | - | - | 5,000 | |
| 도비 | 1,500 | - | - | 1,500 | |
| 군비 | 3,500 | - | 700 | 2,800 | |

- 사업기간 : 2024. ~ 2026.(3년간)

□ 추진상황

- 2022. 6. 13. : 동해안권 발전종합계획 신규사업 신청(경상북도)
- 2022. 6. 15. : 동해안권 발전종합계획 신규사업 선정(경상북도)
- 2022. 7. ~ 12. : 타당성조사 및 기본설계 용역 시행(노선결정)
- ※ 문화관광과 타당성 결과 반영 추진

□ 추진계획

- 2023. 1. ~ 12. : 기본 및 실시설계 용역 및 생태자연도 등급 변경조사 용역, 노선공고 등 행정절차 추진
- 2024. 1. ~ 12. : 편입토지 및 지장물 보상 추진
- 2024. 1. ~ 12. : 소규모 환경영향 평가
- 2025. 1. ~ 2026. 12 : 시설공사 착공 및 준공

□ 문제점 및 대책

- 계획노선 내 생태자연도 1등급 일부 포함
- ⇒ 실시설계용역 시 생태자연도 등급 변경용역 병행추진

☐ 위치도

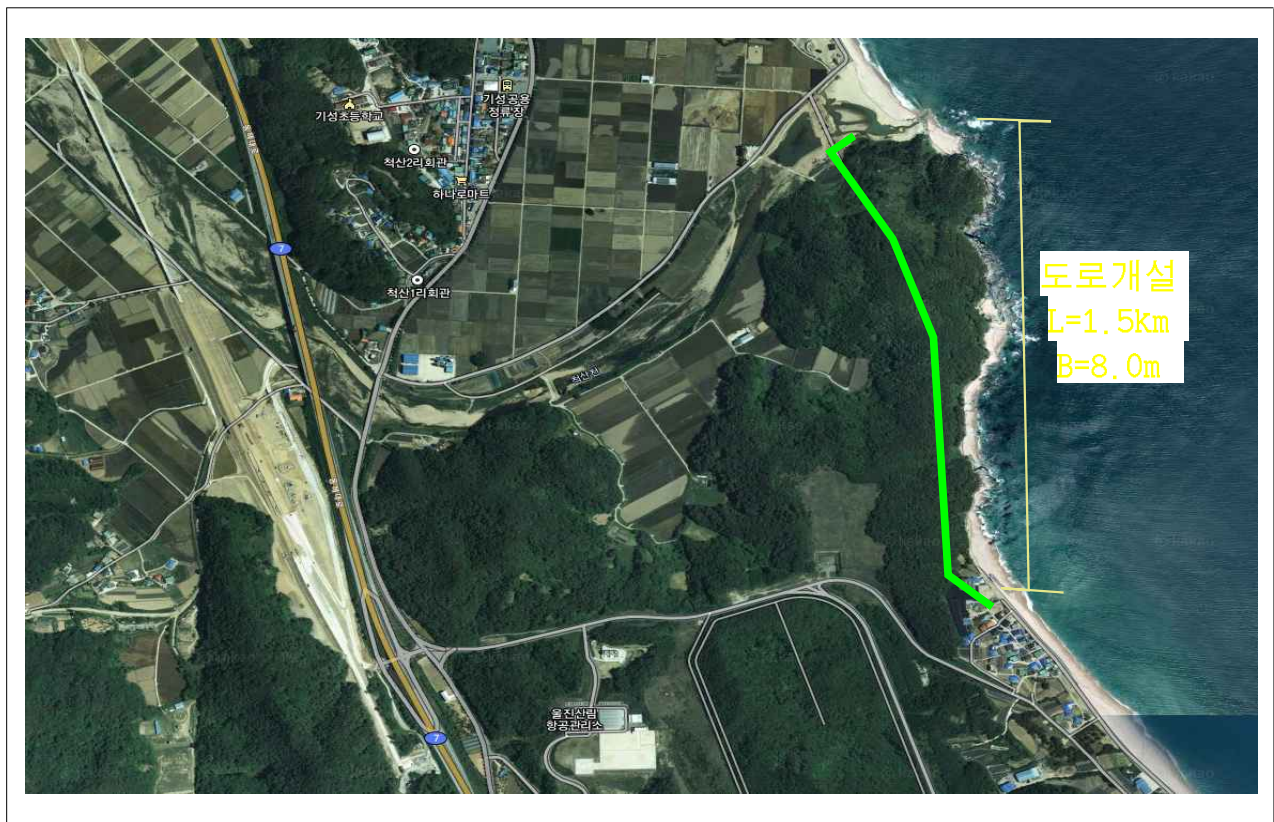

☐ 전경사진



7 너릿골지구 자연재해위험지구 정비사업

<계속>

□ 사업개요

- 위 치 : 평해읍 삼달리 653-1번지 일원
- 사 업 량 : 하천축제 및 호안 L=2.27km, 교량 4개소, 사방댐 1개소 등
- 사업기간 : 2021. 3.~2024. 12(4년간)
- 총사업비 : 4,464백만원 (국비 2,232, 지방비 2,232)

(단위 : 백만원)

| 구분 | 총 사업비 | 2021년 | 2022년 | 2023년 | 2024년 | 비고 |
|----|-------|-------|-------|-------|-------|----|
| 계 | 4,464 | 180 | 1,000 | 1,442 | 1,842 | |
| 국비 | 2,232 | 90 | 500 | 721 | 921 | |
| 도비 | 670 | 27 | 150 | 216 | 277 | |
| 군비 | 1,562 | 63 | 350 | 505 | 644 | |

□ 추진상황

- 2020. 9. 11. : 자연재해 위험지구 지정
- 2021. 3. 3. : 실시설계용역 착수
- 2021. 8. 26. : 주민설명회 개최
- 2022. 3. ~ 7. : 사전설계검토 협의(경상북도 자연재난과)
- 2022. 8. 24. : 행정절차 이행(일상감사, 계약원가 심사)
- 2022. 10. : 공사착공

□ 추진계획

- 2024. 12. : 공사준공 예정

□ 위치도

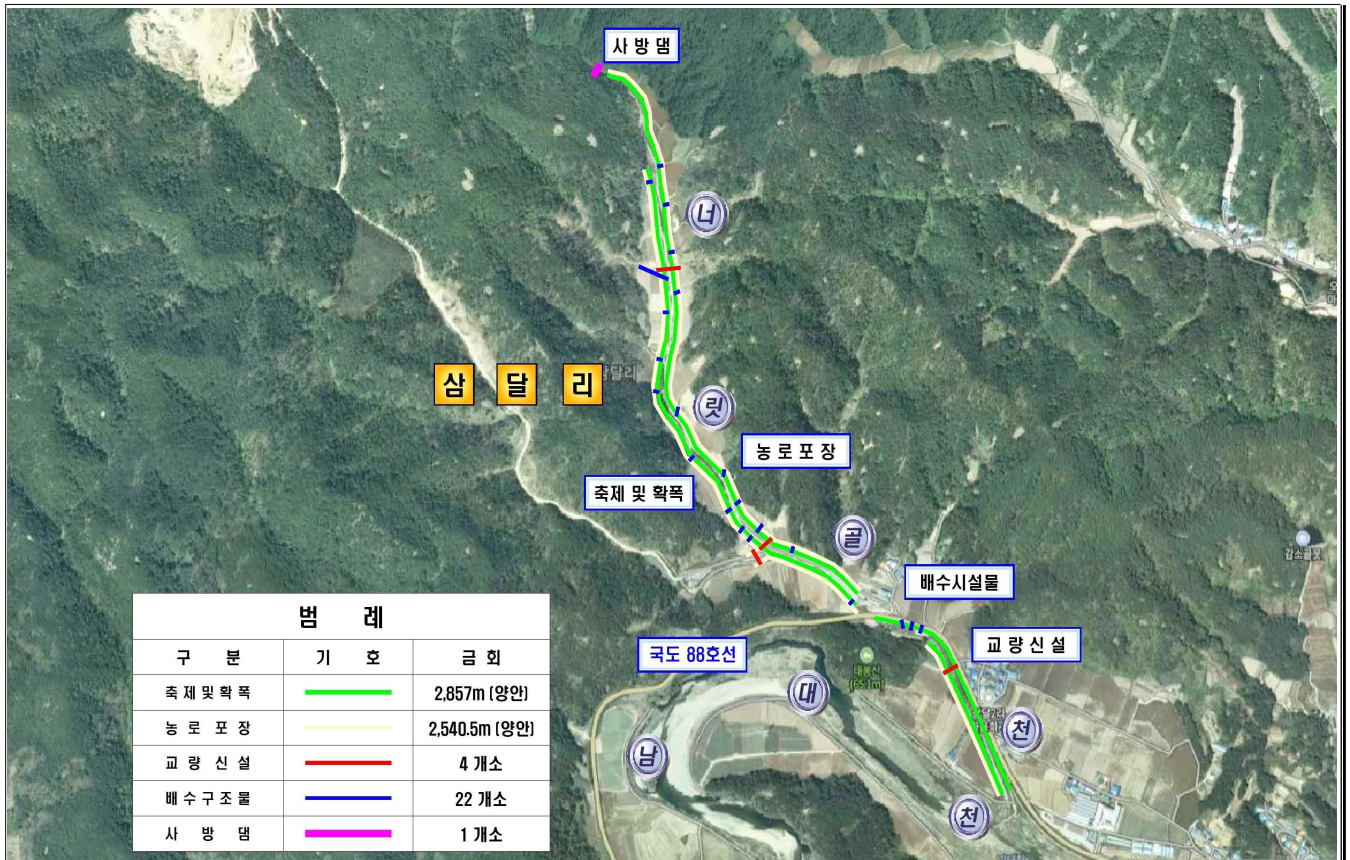

□ 전경사진



8 황보지구 자연재해위험개선지구 정비사업

〈계속〉

- 상습가뭄지구의 지하댐 건설로 항구적으로 안정적인 농업용수 공급을 통한 농민들의 영농편익 증진 및 소득향상 기여

□ 사업개요

- 위 치 : 기성면 황보리 및 평해읍 오곡리 일원
- 사 업 량 : 지하댐 L=121m(H=15m), 수직형 집수정 4기, 송수관로 L=4.1km
- 사 업 비 : 5,340백만원(국비 2,670, 도비 801, 군비 1,869)
 - 2022년 까지 : 1,240백만원(국비 620, 도비 186, 군비 434)
 - 2023년 : 3,760백만원(국비 1,880, 도비 564, 군비 1,316)
 - 2024년 : 340백만원(국비 170, 도비 51, 군비 119)
- 사업기간 : 2021. 1. ~ 2024. 12.(4년간)

□ 추진실적

- 2020. 9. 11. : 자연재해위험지구 지정
- 2021. 2. 22. : 한국농어촌공사 위·수탁 협약 체결
- 2021. 6. 28. : 기본 및 실시설계용역 착수(실시설계 부분)
- 2022. 4. 13. : 주민설명회 개최(오곡2리)
- 2022. 8. 17. : 사전설계 검토 심의(경상북도)
- 2022. 9. : 토지보상협의 등 행정절차이행중

□ 추진계획

- 2023. 3. : 시설공사 착공
- 2024. 9. : 시설공사 준공

□ 위 치 도

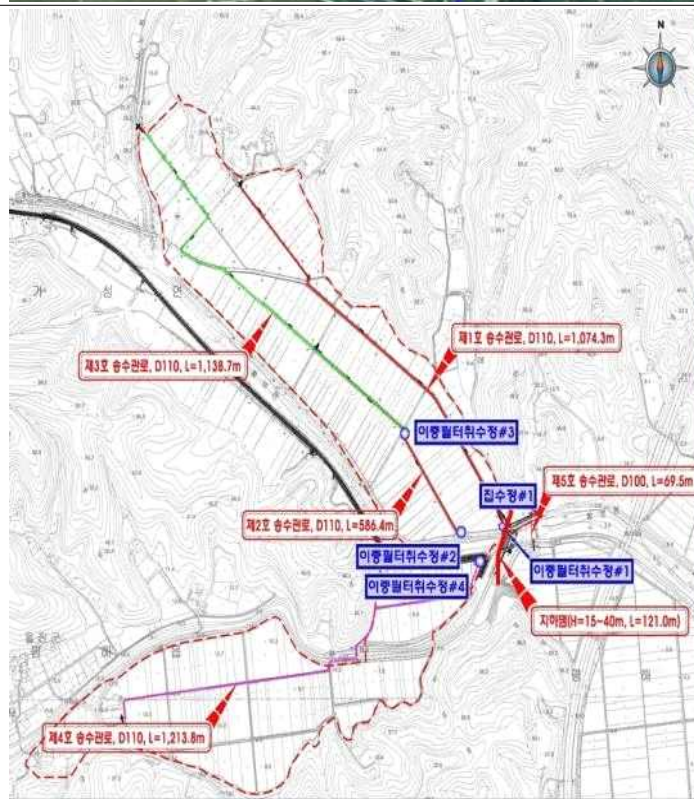
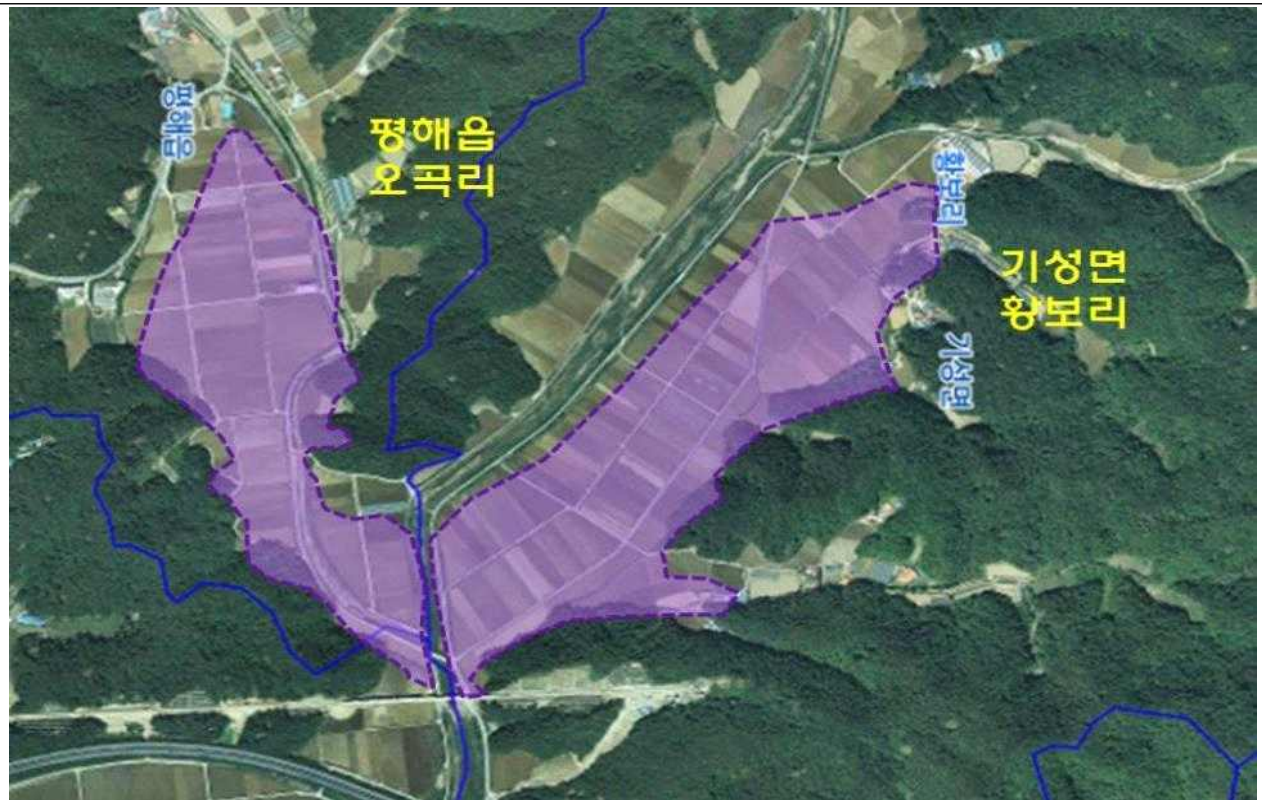

지하댐+이중필터취수정 설치

주요 시설

- 지하댐 (물막이벽) 1개소
- 이중필터 취수정 4개소, 집수정 1개소
- 송수관로 L = 4,083m

특징 및 장점

- 지하댐 하류 설치로 집수 능력 극대화
- 대수층이 발달한 지역에 집수정 설치로 취수용량 향상

4 군도시설 확충사업 [자체사업]

〈성과지표〉

○ 2023년 군도시설 확충사업(6건) 추진

| 성과지표 | 목표치 | 비율 |
|-----------------|---------------|-----|
| • 군도시설 확충사업(2건) | • 2건 준공(계속사업) | 50% |
| • 군도시설 확충사업(4건) | • 4건 준공 | 50% |

□ 사업개요 - 6개 지구

- 위 치 : 울진읍 신림리 등 6개 지구
- 사업량 : 도로확장포장 사업 등, L=2.19km
 - 계속 2건, 2023년도 4건
- 사업비 : 8,043백만원
- 사업기간 : 2023. 1. ~ 12.

□ 사업현황

(단위 : 백만원)

| 사업명 | 위 치 | | 사업량 (km) | 2023년 사업비 (총사업비) | 비고 |
|-----------------------------|-----|------|-------------|------------------------|--------------|
| | 읍·면 | 리 | | | |
| 계 | 6지구 | | 2.19 | 2,706 (8,043) | |
| 다천~이평간도로 (군도12호선) 확장포장사업 | 기성 | 다천리 | 0.95 | 306 (3,343) | 계속 (마무리) |
| 울진대로(아영레미콘~북부삼거리) 건설사업 | 울진 | 고성1리 | 0.44 | 1,000 (3,300) | 계속 |
| 군도5호선(신림리) 측구 배수로 설치사업 | 울진 | 신림리 | 0.1 | 200 | |
| 군도11호선(거일리) 낙석방지책 설치사업 | 평해 | 거일리 | 0.15 | 100 | 특교세 |
| 군도9호선(구산3리) 마을구간 확장 포장사업 | 근남 | 구산3리 | 0.4 | 800 | 위험지구 구조개선 |
| 군도11호선(구산2리) 배수로 설치사업 | 기성 | 구산2리 | 0.15 | 300 | |

□ 추진계획

- 2023. 1. ~ 2. : 실시설계용역
- 2023. 3. : 공사 착공
- 2023. 12. : 공사 준공

① 다천 ~ 이평간도로(군도12호선) 확장포장사업

〈마무리〉

□ 사업개요

- 위 치 : 기성면 이평리 ~ 다천리 일원
- 사업내용 : 도로개설 L=0.95km(B=8.0m), 교량1개소, 어도보 1개소
- 총사업비 : 3,343백만원(군비)
- 사업기간 : 2021. 3. ~ 2023. 5.

□ 추진상황

- 2017. 6. ~ 2017. 11. : 실시설계용역시행
- 2017. 8. : 도로노선 결정 관련 지역주민 의견 수렴
- 2017. 11. ~ 12. : 소규모 환경영향평가(대구지방환경청) 실시
- 2017. 12. : 행정절차 이행(산지전용, 하천점용(경북도), 농지전용 등)
- 2018. 8. 2. : 소규모환경영향평가 협의(대구지방환경청)
- 2020. 12. : 편입토지 보상(40필지, A=8,056㎡) 완료

[1차분] - 500백만원(공정율 : 100%)

- 2021. 3. 19. : 공사 착공
- 2022. 4. 4. : 공사 준공

[2차분] - 2,843백만원(공정율 : 80%)

- 2021. 9. 29. : 공사착공
 - 완료 : 교량거더(4련, L=43m), 보(B=7m, L=37m), 어도(B=3m, L=21m)
배수공(우수받이 26개소, U형개거(0.4×0.4, 0.5×0.5)L=632m,
용배수관(D300~600)L=417m)
 - 계획 : 절개지 토공(법면보호공, 낙석방지책), 아스콘포장 등

□ 추진계획

- 2023. 5. 16. : 공사 준공

☐ 위치도



☐ 전경사진



2 울진대로(북부삼거리 ~ 아영레미콘) 건설사업

〈계속〉

□ 사업개요

- 위치 : 울진읍 고성리 일원(군도 20호선, 도시계획도로)
- 사업내용 : 도로확장포장 L=0.4km(4차로, B=20m)
- 총사업비 : 3,300백만원(군비)
 - 2022년 까지 : 2,300백만원(군비)
 - 2023년 : 1,000백만원(군비)
- 사업기간 : 2022. 1. ~ 2024. 6.

□ 추진상황

- 2018. 2. 26. : 도로구역고시 및 도시계획시설결정 협의
- 2021. 5. 20. : 1차 구간(아영레미콘~폐차장) 공사준공(L=0.7km)
- 2021. 10. : 2차 구간 토지협의 중(30필지/5,057㎡)
- 2022. 1. 21. : 군계획시설사업 실시계획 인가 용역 시행
- 2022. 2. 22. : 공사 계약원가 및 일상감사 심사
- 2022. 6. : 편입토지 감정평가(30필지)
- 2022. 7. ~ : 편입토지 및 지장물 보상 추진
- 2022. 12. ~ : 토지수용 재결추진 및 공사 착공

□ 추진계획

- 2024. 6. : 공사 준공

□ 위치도



□ 전경사진



5 농어촌도로 시설확충 [자체사업]

〈성과지표〉

○ 2023년 농어촌도로 시설확충(13건) 추진

| 성과지표 | 목표치 | 비율 |
|-------------------|----------|------|
| • 농어촌도로 시설확충(13건) | • 13건 준공 | 100% |

□ 사업개요 - 13개 지구

- 위치 : 죽변면 화성2리 등 13개 지구
- 사업량 : 도로확장포장 등 L=5.22km
- 사업비 : 3,200백만원
- 사업기간 : 2023. 1. ~ 7.

□ 사업현황

(단위 : 백만원)

| 사업명 | 위치 | | 사업량 (km) | 사업비 | 비고 |
|-------------------------------|--------|------|-------------|-------|----|
| | 읍·면 | 리 | | | |
| 계 | 13개 지구 | | 5.22 | 3,200 | |
| 리도206호선(화성2리) 진입도로 확포장사업 | 죽변 | 화성2리 | 0.85 | 500 | |
| 면도102호선(소광2리) 선형개량사업 | 금강송 | 소광2리 | 0.4 | 300 | |
| 리도202호선(산포2리) 월정교 개체사업 | 근남 | 산포2리 | 0.02 | 700 | |
| 농도305호선(온정1리) 암거 교체사업 | 온정 | 온정1리 | 0.04 | 400 | |
| 리도203호선(덕신2리) 안전시설물 및 도로확포장사업 | 매화 | 덕신2리 | 0.2 | 100 | |
| 리도206호선(사계2리) 안전시설물 설치사업 | 북 | 사계2리 | 0.4 | 50 | |
| 농도304호선(삼울1리) 선형개량사업 | 후포 | 삼울1리 | 0.1 | 300 | |
| 리도201호선(조금2리) 아스콘 포장사업 | 온정 | 조금2리 | 0.8 | 100 | |
| 농도305호선(나곡4리) 확장포장사업 | 북 | 나곡4리 | 0.25 | 150 | |
| 리도205호선(쌍전2리) 선형개량사업 | 금강송 | 쌍전2리 | 0.85 | 200 | |
| 리도205호선(명도1리) 선형개량사업 | 울진 | 명도2리 | 0.2 | 100 | |
| 면도102호선(쌍전2리) 포장사업 | 금강송 | 쌍전2리 | 1.1 | 200 | |
| 농도304호선(읍남4리) 중상토교 확장사업 | 울진 | 읍남4리 | 0.01 | 100 | |

□ 추진계획

- 2023. 1. ~ 2. : 실시설계용역
- 2023. 3. : 공사 착공
- 2023. 7. : 공사 준공

〈성과지표〉

○ 2023년 화방천 정비사업 추진 공정률 제고

| 성과지표 | 목표치 | 비율 |
|----------------------|--------------|------|
| • 화방천 정비사업 추진 공정률 제고 | • 공정률 65% 달성 | 100% |

□ 사업개요

- 위치 : 울진읍 고성리~죽변면 화성리 일원
- 사업량 : 축제 및 보축 L=0.52km, 교량 3개소 등
- 사업기간 : 2021. 3.~2024. 12.(4년간)
- 총사업비 : 4,892백만원

(단위 : 백만원)

| 구분 | 총 사업비 | 2021년 | 2022년 | 2023년 | 비고 |
|----|-------|-------|-------|-------|----|
| 계 | 4,892 | 892 | 3,000 | 1,000 | |
| 준비 | 4,892 | 892 | 3,000 | 1,000 | |

□ 추진상황

- 2021. 3. 25. : 실시설계용역 착수
- 2022. 8. ~ 2023. 1. : 사전설계검토 협의(경상북도 자연재난과)

□ 추진계획

- 2023. 2. : 계약원가심사 실시
- 2023. 3. : 공사착공 예정
- 2024. 1. : 공사준공 예정

☐

〈성과지표〉

○ 2023년 지방하천 및 소하천 정비사업(17건) 추진

| 성과지표 | 목 표 치 | 비 율 |
|-----------------|----------|-----|
| • 지방하천 정비사업(4건) | • 4건 준공 | 30% |
| • 소하천 정비사업(13건) | • 13건 준공 | 70% |

□ 사업개요

○ 위 치 : 관내 8개 읍·면 일원

○ 사 업 량

• 지방하천 정비사업

- 울진남대천 정비사업 등 4건(L= 0.75km)

• 소하천 정비사업

- 세거리소하천 정비사업 등 13건(L= 2.89km)

○ 사 업 비 : 17개소 1,855백만원

• 지방하천 정비사업 : 700백만원

• 소하천 정비사업 : 1,155백만원

○ 사업기간 : 2023. 1. ~ 12.(1년간)

□ 추진상황

○ 2022. 8. : 당초예산 편성자료 제출(읍·면⇒군)

□ 추진계획

○ 2023. 1.~2. : 실시설계 추진

○ 2023. 3. : 공사착공 예정

○ 2023. 12. : 공사준공 예정

| | |
|------------|-----------------------|
| 7-1 | 하천 정비사업 대상지 조서 |
|------------|-----------------------|

(단위 : 백만원)

| 구 분 | 사 업 명 | 위 치 | | 사업량 (km) | 사업비 | 비 고 |
|--------------|---------------|-----|-----|-------------|-------|-----|
| | | 읍·면 | 리 | | | |
| 합 계 | | 17건 | | 3.64 | 1,855 | |
| 지방하천 정비사업 | 소 계 | 4건 | | 0.75 | 700 | |
| | 울진남대천 정비사업 | 울진 | 읍내3 | 0.15 | 300 | |
| | 척산천 정비사업 | 기성 | 정명1 | 0.1 | 200 | |
| | 삼울천 정비사업 | 온정 | 덕인1 | 0.3 | 160 | |
| | 평해남대천 정비사업 | 온정 | 선구2 | 0.2 | 40 | |
| 소하천 정비사업 | 소 계 | 13건 | | 2.89 | 1,155 | |
| | 세거리소하천 정비사업 | 울진 | 명도2 | 0.1 | 60 | |
| | 학곡천 가드레일 설치공사 | 평해 | 학곡2 | 0.6 | 50 | |
| | 못골소하천 정비사업 | 평해 | 오곡2 | 0.12 | 60 | |
| | 절골소하천 정비사업 | 북 | 주인3 | 0.5 | 150 | |
| | 새점소하천 정비사업 | 금강송 | 삼근2 | 0.35 | 60 | |
| | 덜구방우소하천 정비사업 | 금강송 | 광희1 | 0.1 | 40 | |
| | 지심소하천 정비사업 | 금강송 | 소광2 | 0.2 | 60 | |
| | 생골소하천 정비사업 | 근남 | 행곡3 | 0.07 | 150 | |
| | 바위골소하천 정비사업 | 근남 | 수곡2 | 0.04 | 35 | |
| | 고재골소하천 정비사업 | 근남 | 행곡2 | 0.04 | 40 | |
| | 삼울천 덕인제 정비사업 | 온정 | 덕인1 | 0.3 | 200 | |
| | 수심소하천 정비사업 | 죽변 | 후정2 | 0.35 | 200 | |
| | 희로골소하천 정비사업 | 죽변 | 봉평2 | 0.12 | 50 | |

- 지속적인 용수원 개발로 가뭄피해 예방 및 영농 편의 증진
- 수리시설 개·보수 등 지속적인 유지관리로 농업생산력 향상

〈성과지표〉

- 2023년 농업생산기반 조성사업(37건) 추진

| 성과지표 | 목표치 | 비율 |
|-----------------|-------|-----|
| • 수리시설 개·보수사업 | • 26건 | 83% |
| • 한발대비 용수개발사업 | • 10건 | 13% |
| • 기계화 경작로 확포장사업 | • 1건 | 4% |

□ 사업개요

- 위 치 : 관내 10개 읍·면 일원
- 사업량 : 37지구
 - 수리시설 개·보수사업 ⇒ 26지구, 2,450백만원
 - 월송3리(무덤시골) 용배수로 정비사업 등 26지구
 - 한발대비 용수개발사업 ⇒ 10지구, 1,270백만원
 - 쌍전2리 양수장 설치사업 등 10지구
 - 기계화 경작로 확·포장사업 ⇒ 1지구, 30백만원
 - 척산3리 농로포장사업 1지구
- 사업비 : 3,750백만원(도비 324 군비 3,426)
- 사업기간 : 2023. 1. ~ 6.(6개월)

□ 추진상황

- 2022. 8. 4. : 2023년도 농업생산기반 정비사업(도비보조) 건의
- 2022. 11. ~ 12. : 실시설계 추진

□ 추진계획

- 2023. 1. ~ 6. : 공사착공 및 준공

| | |
|------------|-----------------------|
| 8-1 | 농업생산기반 조성사업 조서 |
|------------|-----------------------|

(단위: 백만원)

| 구 분 | 사 업 명 | 위 치 | | 사업량 (km) | 사업비 | 비 고 |
|----------------|-------------------------|------|-----|-------------|-------|-----|
| | | 읍·면 | 리 | | | |
| 합 계 | | 37지구 | | L=6.9/1식 | 3,750 | |
| 수리시설 개·보수사업 | 소 계 | 26지구 | | 6.1 | 2,450 | |
| | 정림3리(산두) 도수로 설치사업 | 울진 | 정림리 | 0.1 | 40 | |
| | 정림1리 노후 도수로 개채사업 | 울진 | 정림리 | 0.17 | 60 | |
| | 호월1리(앞들) 노후 도수로 개채사업 | 울진 | 호월리 | 0.2 | 80 | |
| | 호월2리(용제) 노후 도수로 개채사업 | 울진 | 호월리 | 0.2 | 100 | |
| | 월송3리(무덤시골) 용배수로 설치공사 | 평해 | 월송리 | 0.08 | 100 | |
| | 소곡2리 도수로 설치공사 | 북 | 소곡리 | 0.16 | 60 | |
| | 상당리(평지들) 도수로 정비공사 | 북 | 상당리 | 0.2 | 100 | |
| | 사계1리 도수로 정비공사 | 북 | 사계리 | 0.9 | 200 | |
| | 삼근리(방촌) 도수로 정비공사 | 금강송 | 삼근리 | 0.15 | 70 | |
| | 광회리(광비) 취입보 정비공사 | 금강송 | 광회리 | 0.1 | 60 | |
| | 구산2리(배들) 용배수로 정비공사 | 근남 | 구산리 | 1.2 | 200 | |
| | 행곡2리 도수로 정비공사 | 근남 | 행곡리 | 0.3 | 120 | |
| | 수산리(갯들) 용배수로 정비공사 | 근남 | 수산리 | 0.25 | 100 | |
| | 다천1리 용배수로 설치공사 | 기성 | 다천리 | 0.1 | 70 | |
| | 길곡리(돌재들) 도수로 정비공사 | 매화 | 길곡리 | 0.45 | 150 | |
| | 매화2리(앞들) 도수로 정비공사 | 매화 | 매화리 | 0.2 | 90 | |
| | 갈면리(동막들) 도수로 정비공사 | 매화 | 갈면리 | 0.02 | 80 | |

(단위: 백만원)

| 구 분 | 사 업 명 | 위 치 | | 사업량(km) | 사업비 | 비 고 |
|--------------------|------------------------|------|-----|--------------|-------|-----|
| | | 읍·면 | 리 | | | |
| 수리시설 개·보수사업 | 봉평2리(동요들) 도수로 설치공사 | 죽변 | 봉평리 | 0.28 | 100 | |
| | 읍남리(마루앞들) 양수장 보수공사 | 울진 | 읍남리 | 0.01 | 30 | |
| | 금천1리 농업용 노후 관로 교체공사 | 온정 | 금천리 | 0.7 | 150 | |
| | 다천2리 용배수로 정비공사 | 기성 | 다천리 | 0.15 | 80 | |
| | 나곡2리 도수로 정비공사 | 근남 | 행곡리 | 0.4 | 80 | |
| | 삼산2리(동잠) 취입보 정비공사 | 기성 | 삼산리 | 0.09 | 50 | |
| | 광희1리(외광비) 취입보 정비공사 | 금강송 | 광희리 | 0.015 | 80 | 도비 |
| | 길곡리(구렁범들) 용수로 개채공사 | 매화 | 길곡리 | 0.2 | 100 | 도비 |
| | 후정1리(장평들) 용배수로 정비공사 | 죽변 | 후정리 | 0.25 | 100 | 도비 |
| 한발대비 용수개발 | 소 계 | 10지구 | | 1식 | 1,270 | |
| | 광품1리 관정(양수장) 개발공사 | 온정 | 광품리 | 관정개발 1식 | 100 | |
| | 봉평2리(목로골) 관정 설치사업 | 죽변 | 봉평리 | 관정개발 1식 | 120 | |
| | 후포5리 관정 설치사업 | 후포 | 후포리 | 관정개발 1식 | 100 | |
| | 황보1리 농사용 관로 설치공사 | 기성 | 황보리 | 관로설치 1식 | 50 | |
| | 금천3리 농사용 관로 설치공사 | 온정 | 금천리 | 관로설치 1식 | 50 | |
| | 정림1리 관정(양수장) 개발공사 | 울진 | 정림리 | 관정개발 1식 | 100 | |
| | 행곡2리(불앞들) 양수장 개발공사 | 근남 | 행곡리 | 양수장 개발 1식 | 300 | |
| | 쌍전2리 양수장 개발공사 | 금강송 | 쌍전리 | 양수장 개발 1식 | 150 | |
| | 척산리(척산들) 양수장 보수공사 | 기성 | 척산리 | 양수장 보수 1식 | 200 | 도비 |
| | 선구1리(선시골) 양수장 보수공사 | 온정 | 선구리 | 양수장 보수 1식 | 100 | 도비 |
| 기계화 경작로 확·포장 | 소 계 | 1지구 | | 0.05 | 30 | |
| | 척산3리 농로 포장사업 | 기성 | 척산리 | 0.05 | 30 | |

IV. 특수시책

1 지방도917호선(해안도로) 시설물 보강사업 추진 <공약>

- 최근 기후 온난화로 해안 침식과 너울성 파도 등 모래이동에 따라 지방도(해안도로) 구조물 옹벽(방파) 전도의 사전예방을 위한 도로보호 시설물 설치 필요

□ 사업개요

- 위 치 : 매화면 덕신리~근남면 산포리 745-2번지 일원
- 사업량 : L=3.2km(9개 지구 방파옹벽 및 T.T.P 보강 등)
- 사업비 : 370억원(국비 185, 도비 185)
- 사업기간 : 2023. ~ 2026.(4년간) ※ 시행청 : 경상북도

□ 사업계획

| 구 간 | 연장 (km) | 피해현황 | 보강공법 | 사업비 (백만원) | 비 고 |
|----------|------------|-----------------------|---------------|--------------|-----|
| 합 계 | 3.2 | 9지구 | | 36,990 | |
| 망양정 | 0.25 | 월파, 모래유입 및 해안침식 반복 | • 반파공+T.T.P설치 | 2,750 | |
| 산포교회 | 0.25 | 월파, 도로파손 | • T.T.P설치 | 3,175 | |
| 쫓대바위 | 0.50 | 월파, 도로결빙 낙석 | • T.T.P설치 | 6,350 | |
| 송스테이 | 0.25 | 월파, 모래유입 및 해안침식 반복 | • T.T.P설치 | 2,025 | |
| 중앙교회 남측 | 0.25 | 월파, 모래유입 및 해안침식 반복 | • 반파공+T.T.P설치 | 2,070 | |
| 두리수산 | 0.25 | 월파, 노면결빙 싱크홀 | • T.T.P보강 | 2,900 | |
| 오산3리 | 0.50 | 월파, 도로결빙 | • T.T.P설치 | 5,500 | |
| 수산과학원 | 0.70 | 월파, 모래유입 및 해안침식 반복 | • T.T.P설치 | 5,670 | |
| 오산2리 마을앞 | 0.25 | 월파, 모래유입 주택파손 | • T.T.P설치 | 2,550 | |
| 설계비, 감리비 | | | | 4,000 | |

□ 추진실적 및 계획

- 2021. 8 : 2022년 신규사업 반영건의(경상북도)
- 2022. 8. 22. : 자연재해위험개선지구 지정 고시
- 2023. 2. ~ 2024. 1. : 기본 및 실시설계용역 추진
- 2024. 2. : 공사 착공

□ 위 치 도

| 위 치 도 | 현 황 사 진 |
|--|---|
|  |  |
| |  |
| |  |
| |  |
| |  |
| |  |
| |  |
| |  |
| |  |
| |  |

2 울진대로 건설사업(지방도917호선) 추진

- 국도36호선과 동해선(포항-삼척)철도 울진역을 연결하는 시가지 교통소통원할
- 국도36호선 개통으로 시가지 교통량 증가에 따른 교통분산과 주변지역 개발촉진 도모

□ 사업개요

- 위 치 : 근남면 수산리(남부교차로) ~ 울진읍 고성리(남대천교)
- 사업량 : L=2.62km(4차로 B=20m)
- 사업비 : 320억원(도비204, 군비116)
- 사업기간 : 2023. ~ 2026.(4년간) ※ 시행청 : 경상북도

□ 추진상황

- 2022. 2.18, 5.10 : 시가지내 지방도 917호선 개설 건의(2회)
- 2022. 6. 13. : 울진대로 4차로 확장포장 추진에 따른 의견조회(경북도)
 - 사업비 분담(울진군) : 공사비 30%, 보상비(20억)
- 2022. 6. 20. : 울진대로 4차로 확장포장 추진에 따른 의견제출(울진군)
- 2022. 9. 30. : 기본 및 실시설계 용역 사업수행능력 평가
- 2022. 11. 24. : 기본 및 실시설계 용역 착수(경상북도)

□ 향후계획

- 2024. 5. 23. : 기본 및 실시설계 용역 준공
 - ※ 울진대로 건설에 따른 사업비 분담[116억(공사비96, 보상비20)]
 - ⇒ 2024년 이후 년차적 예산 편성(연 30억원 정도)

□ 위치도

