

2026년 주요 업무계획

(인구정책과)



울진군

보고순서

I. 기본현황 1.

II. 2025년 주요성과 3.

1. 인구증가 및 정주기반 조성3.
2. 저출산·고령화 대응 인구정책 추진5.
3. 정확하고 신뢰성 있는 통계조사8.
4. 지역맞춤형 일자리 창출10.
5. 청년 정착지원12.
6. 사회적경제 기반 구축 및 활성화17.
7. 미래인재양성19.
8. 군민 맞춤형 평생교육21.
9. 미래 청정에너지 중심 울진형 교육발전특구 구축25.

III. 2026년 주요 업무 추진계획 31.

1. 인구증가 및 정주기반 조성31.
2. 저출산·고령화 대응 인구정책 추진33.
3. 정확하고 신뢰성 있는 통계조사38.
4. 지역맞춤형 일자리 창출40.
5. 청년 정착지원42.
6. 사회적경제 기반 구축 및 활성화47.
7. 미래인재양성49.
8. 군민 맞춤형 평생교육52.
9. 미래 청정에너지 중심 울진형 교육발전특구 구축57.

IV. 통계자료 63.

안전하고 쾌적한 정주여건 개선

인 구 정 책 과

부 서 목 표

키우고, 배우고, 일하는 희망 올린

□ 직원 정·현원

구분	합계	5급	6급	7급 이하	임기제	공무직
정원	15	1	5	9	0	0
현원	16	1	4	10	0	1
증감	1	0	△1	1	0	1

□ 분장사무

팀명	목 표	주 요 업 무	비고
인구정책팀	<ul style="list-style-type: none"> 인구증가 및 정주기반 조성 저출산·고령화 대응 인구정책 추진 정확하고 신뢰성 있는 통계조사 	<ul style="list-style-type: none"> 인구감소지역 대응 계획 수립 지방소멸대응기금 운용 저출산 다자녀 시책 발굴 (다자녀유공수당, 미혼남녀 인연캠프 등) 국가 주요 통계 조사, 통계연보발간 	
일자리지원팀	<ul style="list-style-type: none"> 지역맞춤형 일자리 창출 청년 정착지원 사회적경제 기반 구축 및 활성화 	<ul style="list-style-type: none"> 일자리목표 공시제, 직접일자리사업 추진, 청년일자리센터 운영 청년 정책 개발 및 지원 (창업·고용·주거·교육 분야 등) 사회적경제기업 발굴 및 육성 (사회적기업, 마을기업, 협동조합) 	
평생교육팀	<ul style="list-style-type: none"> 미래인재양성 군민 맞춤형 평생교육 	<ul style="list-style-type: none"> (재)울진군장학재단 운영지원 교육경비 보조 및 대학협력사업 지원 목요특강 운영 평생학습관운영 및 시설관리 성인문해교육·평생교육 운영 지원, 평생교육 지도자 양성 경북도민행복대학 울진캠퍼스 운영·지원 	
교육특구팀	<ul style="list-style-type: none"> 미래 청정에너지 중심 울진형 교육발전특구 구축 	<ul style="list-style-type: none"> 교육발전특구 사업 추진 학교복합시설 공모 사업 추진 K-U시티 프로젝트 추진 	

□ 2026년 예산 현황

(단위 : 백만원)

구분	2026년(A) (당초예산)	2025년(B) (당초예산)	증감(C) (A-B)	증감률(%) (C/B)×100
합 계	13,912	16,062	△2,150	△13%
인구정책팀	1,930	1,461	469	32%
일자리지원팀	2,318	4,959	△2,641	△53%
평생교육팀	5,677	5,732	△55	△1%
교육특구팀	3,987	3,910	77	2%

□ 소관 시설·기관·위원회 현황

구분	시설·기관·위원회명	시설·기관·위원장		담당팀
		직	성명	
위원회(6)	인구감소지역대응위원회	부군수	구자희	인구정책팀
	공공근로사업추진위원회	부군수	구자희	일자리지원팀
	사회적경제 육성위원회	행정복지국장	장세석	일자리지원팀
	청년정책위원회	부군수	구자희	일자리지원팀
	교육경비보조금심의위원회	행정복지국장	장세석	평생교육팀
	평생학습강사운영위원회	인구정책과장	김진국	평생교육팀
기관(1)	(재)울진군장학재단	이사장	손병복	평생교육팀
시설(2)	울진청년일자리센터	인구정책과장	김진국	일자리지원팀
	울진군평생학습관	인구정책과장	김진국	평생교육팀

II 2025년 주요 성과

안전하고 쾌적한 정주여건 개선

인구정책팀

인구 증가 및 정주기반 조성

◎ 과제 목표

- 인구감소대응을 위한 지역맞춤형 사업 발굴 및 추진
- 관내 주민 등의 행정서비스 접근성 향상을 위한 생애주기별 안내책자 발간

2026년 지방소멸대응기금 투자계획 수립

- 사업목표: 정주여건 개선, 인구유입 전략사업 발굴로 지방소멸 대응
- 추진실적: 지방소멸대응기금 72억 확정

주요 사업	사업비(백만원)
계	7,200
울진남부 복합복지관 조성	4,000
울진-영덕 문화예술공연	200
왕피천공원 리노베이션	1,950
울진청년 Start-up!	600
블루푸드산업 활성화 지원	150
소상공인 특례보증 및 이차보전	200
철도 연계 관광활성화	100



26년 기금 사업 투자 전략

울진군 일상누리 발간

- 사업목표: 생애주기별 다양한 정책 안내로 군민 알권리 충족, 울진군민으로서의 자부심 고취
- 사업비: 총 8,000천원(군비)
- 내용
 - 울진군 일상 생활·복지 종합 안내 책자 발간
 - 전입·결혼·주거, 임신·출산, 영유아·아동, 청소년·대학생, 청년·일자리, 어르신, 가족친화, 귀농·귀어·귀촌, 생활서비스, 기타 복지서비스 등 10개 분야
- 추진실적

구분	2024년	2025년
서비스 건 수	88건 (10개 분야)	150건 (10개 분야)



25년 발간 일상누리집 표지

울진군 전입세대 지원

- **사업목표:** 전입을 환영·축하함으로써 우리 군에 대한 긍정적인 이미지를 전달하고 장기 정착 유도
- **사업기간:** 2024. 7. 1. 이후 전입자 ~
- **사업비:** 총 66,000천원(군비)
- **내 용**
 - 관내 전입자에게 전입 축하 기념품 2종 제공
 - 지역특산품 : 세대별 3만원 상당 1점
 - 공공시설이용권 : 왕피천케이블카이용권 1인 1매
죽변해안스카이레일 탑승권 1매

추진실적

사업시행연도	사업신청자	지역특산품	공공시설이용권
2024. 7. ~ 12.	883명	739점	882매
2025. 1. ~ 12.	2155명	1756점	2140매



전입 축하 기념품

지역특화형 비자사업

- **사업목표:** 외국인 우수 인재 유치 및 지역정착 촉진으로 지방소멸 대응
- **사업대상:** 우수인재, 외국국적동포, 숙련기능인력
- **내 용**
 - 지역 내 거주 및 취업 조건의 체류 특례 부여
 - 지역특화형비자(F-2-R/E-7-4R/F-4-R)체류자격 변경 추천서 발급
 - 외국인 정착지원 프로그램 운영
- **추진실적:** 2024년 1명(F-2-R), 2025년 11명 추천(E-7-4R)

구분	계	2025. 4.	2025. 6	2025. 8.	2025. 11.	2025. 12.
추천인원 (비자)	11명 (E-7-4R)	2명	3명	1명	3명	2명

장기적 추진 방향

- 인구 감소대응을 위해 지역맞춤형사업 발굴 및 추진하여 관내 정주환경 개선 등 지역 성장동력 확보
- 군민이 필요한 다양한 행정정보를 망라한 '일상누리집'을 발간하여 서비스 접근성 향상 및 주민 만족도를 제고함
- 전입 환영 기념품 제공 등을 통해 울진군 이미지 제고 및 지역정착 유도

저출산·고령화 대응 인구정책 추진

◎ 과제 목표

- 맞춤형 지원을 통해 결혼·출산을 촉진하고 다자녀 가정을 두텁게 지원하여 아이 낳고 키우기 좋은 환경을 마련
- 지속가능한 인구구조 개선의 기반을 마련

미혼남녀 인연캠프

- 사업목표: 만남의 기회 제공으로 결혼친화분위기 조성, 지역정착 유도
- 사업기간: 2025. 6 ~ 9
- 사업비: 총 40,000천원(군비)

(단위:천원)

	계	2023 이전	2024	2025	2026 이후
계	140,000	20,000	40,000	40,000	40,000
도비	20,000	-	20,000	-	-
군비	120,000	20,000	20,000	40,000	40,000



만남행사

- 추진실적: 관내 거주·생활권 미혼 남녀 대상 지역명소 데이트, 매칭 프로그램 운영

구분	2024	2025	2026(예정)
추진건수(완료건수)	3차(3차)	3차(3차)	3차(3차)
예산액	37,200천원	39,200천원	40,000천원

- 추진과정(2025년)

구분	1차(6. 28. ~ 29.)	2차(9.27.)	3차(9.28.)
참여인원	32명	32명	32명
주요내용 및 결과	합숙(구수곡휴양림) 7커플 탄생 (44% 매칭)	2개 소모임 (승마, 도예) 7커플 탄생 (44% 매칭)	피크닉 (덕구온천리조트) 7커플 탄생 (44% 매칭)

20대 결혼 축하 혼수비용 지원

- 사업목표: 결혼 비용 부담 완화로 청년층 결혼 장려 및 저출산 대응
- 사업기간: 2025. 5. ~ 7.
- 사업비: 총 16,000천원(도비 8,000, 군비 8,000)

(단위:천원)

	계	2025(신규)	2026이후
계	41,000	16,000	25,000
도비	16,000	8,000	8,000
군비	25,000	8,000	17,000



사업 홍보 카드뉴스

- 추진실적: 남녀 모두 20대인 신혼부부(25년 혼인신고) 대상 1가구당 가전·가구 구입비용 100만원 지원

구분	2025	2026(예정)
지원건수(완료건수)	16쌍(16쌍)	25쌍(25쌍)
예산액	16,000천원	25,000천원

- 추진과정(2025년)

2025. 4.	2025. 5.	1 ~ 3차(5.9. ~ 6.26.)
도 사업기획 및 사업비 교부	사업계획추진 및 확정 SNS등 사업 홍보 읍면 신청서 접수 안내	16쌍 신청, 확정 지급

울진군 다자녀유공수당 한시지원

- 사업목표: 다자녀 가정 지원으로 출산양육친화 분위기 조성
- 사업기간: 2025. 7. ~ 12.
- 사업비: 총 940,000천원(군비)

(단위:천원)

	계	2025(신규)	2026 이후
계	2,820,000	940,000	1,880,000
군비	2,820,000	940,000	1,880,000



사업 홍보 카드뉴스

○ **추진실적:** 2자녀 이상 다자녀 가정의 1 ~ 12세 아동 중 첫째 월 5만원, 둘째 이상 월 10만원 양육수당 지원

구분	7월분	8월분	9월분	10월분	11월분	12월분
지원건수	1,047가구 (1,871명)	1,061가구 (1,899명)	1,066가구 (1,901명)	1,070가구 (1,905명)	1,074가구 (1,909명)	1,075가구 (1,904명)
예산액 (천원)	152,200	157,850	156,850	157,300	156,600	156,250

○ **추진과정**

2025. 5	2025. 6.	2025. 7.	2025. 8 ~
행정정보공동이용 신청 전용카드 발행	읍면 사업 설명 및 업무협의, 사업홍보	신청 개시	1차 지급(이후 매월 지급) 및 사업 모니터링

다자녀가정 농수산물 지원

○ **사업목표:** 자녀 수에 따른 양육부담 경감 다자녀 우대로 저출산극복

○ **사업기간:** 2025. 3. ~ 2026. 1.

○ **사업비:** 총 50,000천원(도비 25,000, 군비 25,000)

(단위:천원)

	계	2025(신규)	2026이후
계	97,000	50,000	47,000
도비	48,500	25,000	23,500
군비	48,500	25,000	23,500



홍보 포스터

○ **추진실적:** 2자녀 이상 다자녀 가정 대상 2자녀 5만원, 3자녀 7만원, 4자녀 이상 10만원 농수산물구입비 지원, 총 855가구 50,000천원 지원 완료

○ **추진과정(2025년)**

2025. 2.	2025. 3.	2025. 3. ~ 2026. 1.
도 사업기획 및 사업비 교부	사업협약(울진군↔진흥원) 및 사업비 교부 SNS등 사업 홍보	접수시스템 및 사이트 운영 (www.happybus.or.kr) 사업 추진 및 정산

○ **평가 및 보완사항**

- 만남 → 결혼 → 양육의 생애주기별 저출생 극복 사업을 추진하여 전군민적 관심 제고
- 한시적으로 추진한 다자녀 유공수당 지원사업을 지속적으로 추진(사회보장제도 협의)
- 올해 첫 시행한 20대 결혼 축하 혼수비용 지원, 다자녀 농수산물 지원 사업의 빠른 예산 소진으로 사업 확대 필요
- 주민의 다양한 욕구를 반영한 사업 보완 검토(20대 혼수 비용 → 대상자 확대)

정확하고 신뢰성 있는 통계조사

◎ 과제 목표

- 총 136명의 통계조사 인력 모집 및 총 4건의 통계조사 완료
- 2023년 기준 올진통계연보 1건 발간

<p>2024년 기준 사업체조사</p> <ul style="list-style-type: none"> ○ 사업목표: 사업체의 지역별 분포 및 고용구조 파악 ○ 사업기간: 2025. 2. ~ 3. ○ 조사대상: 산업활동을 수행하고 있는 모든 사업체 ○ 사업비: 총 36,922천원 (국비 11,698 도비 7,567 군비 17,657) 	 <p>2025년 전국사업체조사 조사실시 대한민국 산업의 성장과 변화! 사업체조사와 함께해요!</p> <p>조사기간: 2025. 2. 7. ~ 3. 4. 조사대상: 산업활동을 수행하고 있는 모든 사업체 조사항목: 9개 (사업체명, 조직형태, 연간 매출액 등) 조사방법: 전화 방문조사 및 비대면 조사 (전화-인더넷-배프조사)</p>
<p>2025년 사회조사</p> <ul style="list-style-type: none"> ○ 사업목표: 주민 생활의 양적·질적 수준 파악 ○ 사업기간: 2025. 4. ~ 5. ○ 사업비: 총 37,103천원 (국비 3,678 도비 23,399 군비 10,026) ○ 조사대상: 표본조사구 내 가구 	 <p>울진군 사회조사</p> <p>조사에 응해 주셔서 감사합니다. 울진군의 발전계획 수립에 중요한 자료로 사용하겠습니다.</p> <p>조사기간: 2025. 4. 16. ~ 5. 1. 조사대상: 표본가구(648 가구)</p>
<p>2025년 인구주택총조사</p> <ul style="list-style-type: none"> ○ 사업목표: 모든 사람·가구·거처와 관련된 정보 수집 ○ 사업기간: 2025. 10. ~ 11. ○ 사업비: 총 123,785천원(국비) ○ 조사대상: 전체 가구의 20% 	 <p>2025 인구주택총조사 10.22~11.18.</p> <p>인택넷 조사 10.22.~11.18. 방문 면접조사 11.01.~11.18.</p> <p>당신의 답이 대한민국에 좋은 답이 됩니다. 대한민국에 당신의 답을 들려주세요</p>
<p>2025년 농림어업총조사</p> <ul style="list-style-type: none"> ○ 사업목표: 농림어가의 규모, 분포, 구조 및 경영형태 파악 ○ 사업기간: 2025. 11. ~ 12. ○ 사업비: 총 150,333천원(국비) ○ 조사대상: 농가·임가·어가 	 <p>2025 농림어업 총조사 11.20.~12.22.</p> <p>인택넷 조사 11.20.~12.10. 방문 면접조사 12.01.~12.22.</p> <p>당신의 답이 농산어촌에 좋은 답이 됩니다. 대한민국에 당신의 답을 들려주세요</p>

울진통계연보 발간

- 사업목표: 합리적 정책수립을 위한 인구산업교육 분야별 데이터 제공
- 사업기간: 2025. 1. ~ 9.
- 작성기준: 2023. 12. 31.(단, 교육통계는 2024. 4. 1.기준)
- 사업비: 총 8,250천원(군비)
- 내 용: 15개 분야 169개 항목
연혁 / 토지 및 기후 / 인구 / 노동/ 사업체 / 농림수산업 / 광업제조업 및 에너지 / 전기가스수도 / 주택·건설 / 교통·관광 / 보건 및 사회복지 / 환경 / 교육 및 문화 / 재정 / 공공행정 및 사법

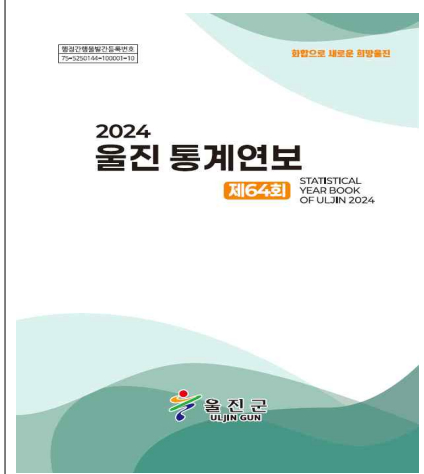

- 추진실적: 총 136명의 통계조사 인력 모집, 총 4건의 통계조사 성공적 수행

구분	사업체조사	사회조사	인구주택총조사	농림어업총조사
조사주기	1년	1년	5년	5년
완료건수	5,445개 사업체	684가구	5,067가구 조사	8,011가구
인력모집	14명 (총관리자 1, 조사관리자 2, 조사지원담당자1, 조사원 10)	14명 (조사관리자 2, 조사원 12)	47명 (총관리자 1, 조사지원담당자 2, 조사관리자 4, 조사원 40)	61명 (총관리자 1, 조사관리자 6, 조사지원담당자 2, 조사원 52)

○ 평가 및 보완사항

- 통계조사 추진 과정에서 신규 조사원을 다수 채용함에 따라, 관리자 하에 신규·경력 조사원을 균형 있게 배치하여 효율적 인력 관리 및 운영
- 대규모 통계조사의 주기적 시행에 따른 인력 수요 변동에 효과적으로 대응하기 위해, 통계조사 인력의 사전 발굴 및 상시 관리 체계를 구축하는 등 선제적 인력 확보 방안 마련 필요

지역맞춤형 일자리 창출

◎ 취업취약계층에 고용 및 생계안정 도모, 시군특화 맞춤형 일자리 제공 및 지역 경제 활성화

- 취업취약계층 직접 일자리 제공(132명)
- 시군특화 맞춤형일자리 창출(동해권연계일자리, 신중년지원) : 6개소

재정지원 직접일자리사업

- 사업목표: 취업취약계층 직접 일자리 제공(132명)
- 사업기간: 2025. 3. ~ 12.
- 위 치: 울진읍 등 10개 읍면
- 사업비: 총 1,000,090천원(도비 158,710, 군비 841,380)
- 내 용
 - 마을 및 도로하천변 환경정비, 해수욕장 정비 및 주변 관광지 경관 조성 등



근로자 실내작업

○ 추진실적

구분(지표)	2024	2025	2026(예정)
참여자수	132명 (공공근로 6명, 지공체36명, 희망일자리 90명)	132명 (공공근로 6명, 지공체36명, 희망일자리 90명)	132명 (공공근로 6명, 지공체36명, 희망일자리 90명)

○ 평가 및 보완사항

- 취업취약계층(저소득층, 장애인, 결혼이민자, 여성가장 등)에 대한 직접 일자리 제공(132명)으로 생산적·지속적 일자리 제공

경북동해권연계일자리창출사업

- 사업목표: 기업지원 (4개소), 창업지원 (2개소)
- 사업기간: 2025. 3. ~ 12.
- 위 치: 울진군 일원
- 사업비: 총 150,000천원(도비 75,000, 군비 75,000)
- 내 용
 - 기업성장 지원을 통한 연계 일자리창출
 - 창업 지원을 통한 연계일자리 창출



기업 오리엔테이션

○ 추진실적

구분(지표)	2024	2025
지원수	-기업지원: 4개소 -창업지원: 1개소	-기업지원: 2개소 -창업지원: 2개소

○ 평가 및 보완사항

- 공공부문에 편중된 일자리 구조와 낮은 고용의 질로 인해 인구의 타지 유출이 심각한 울진군-영덕군의 문제에 대하여 양 지역의 자원과 산업특성을 연계한 '생활경제권 중심 일자리전략'을 목표로 기업, 창업지원에 긍정적인 성과를 창출
- 시범사업을 넘어 일자리창출 플랫폼화를 위한 지역맞춤형 사업의 지속성 필요

신중년 일자리지원사업

- 사업목표: 신중년(만40세~64세이하)을 채용하는 관내 중소기업 또는 소상공인(파트타임) 인건비 지원 (2개소)
- 사업기간: 2025. 3. ~ 12.
- 위 치: 울진군 일원
- 사업비: 총 14,000천원(도비 5,000, 군비 9,000)
- 내 용
 - 신중년 채용 인건비 지원을 통한 일자리창출
- 추진성과

구분	계	중소기업	소상공인
지원수	1개소	-	1개소

○ 추진실적

구분(지표)	2024	2025	2026(예정)
지원수	-중소기업 지원: 4개소 -소상공인 지원: 1개소	-소상공인 지원: 1개소	-중소기업 지원: 1개소 -소상공인 지원: 1개소

울진 청년 일자리센터 운영

- 사업목표: 맞춤형 일자리 정보제공 및 취업지원교육
- 사업기간: 2025. 1. ~ 12.
- 위 치: 울진읍 읍내로 57-6
- 사업비: 총 89,311천원(군비)



취창업교육프로그램운영

○ 추진실적: 구인구직 알선 및 취창업교육 프로그램 운영

- 교육지원

(단위:회/건)

구분	2024	2025	2026(예정)
취창업교육프로그램운영	20	9	9
구인구직 상담	520	816	1,000

청년 정착지원

◎ 청년이 살고 싶은 울진, 창업·고용·주거·교육·참여 지원

- 청년 창업가 지원 : 7명 ○ 청년 고용 지원 : 4명
○ 청년 주거비 지원 : 821명(누적) ○ 청년 교육 지원 : 385명

청년 창업 지원

- 사업목표: 청년 창업지원에 따른 일자리 창출로 지역 정착 유도
○ 사업기간: 2025. 1. ~ 12.
○ 사업비: 총 194,100천원(국비 13,500, 도비 27,300, 군비 153,300)

(단위:천원)

구분	국비	도비	군비	계
계	13,500	27,300	153,300	194,100
시골청춘 뿌리내림 지원사업	13,500	7,800	7,800	29,100
청년창업 지역정착 지원사업	-	15,000	35,000	50,000
경북청년 예비창업가 육성사업	-	4,500	10,500	15,000
제안공모 채택자 지원사업	-	-	100,000	100,000

○ 내 용

구분	지원내용
시골청춘 뿌리내림 지원사업	- 사업화자금 및 정착활동비 20백만원 지원(최대 2년간 지원) - 3년차 청년 채용시 인건비 24백만원 지원
청년창업 지역정착 지원사업	- 사업화 자금 및 정착활동비 20백만원(최대 2년간 지원)
경북청년 예비창업가 육성사업	- 사업화 자금 최대 12백만원 지원
제안공모 채택자 지원사업	- 초기(예비) 창업가 사업화자금 최대 43백만원 지원

○ 추진실적: 청년창업가 6팀 7명 지원

(단위:명)

구분	2024	2025	2026(예정)
계	7	7	6
시골청춘 뿌리내림 지원사업	1	1	-
청년창업 지역정착 지원사업	2	2	2
경북청년 예비창업가 육성사업	1	1	1
제안공모 채택자 지원사업	3	3	3

청년 고용 지원

○ 사업목표: 청년들이 안정적으로 취업할 수 있도록 지원하여 청년고용률을 높이고 근로환경 개선 및 복지 지원으로 청년 근로자의 만족도와 정착률 증진

○ 사업기간: 2025. 1. ~ 12.

○ 사업비: 총 35,550천원(도비 14,175, 군비 21,375)

(단위:천원)

구분	국비	도비	군비	계
계	-	14,175	21,375	35,550
중소기업 정규직 프로젝트	-	1,800	4,200	6,000
청년근로자 사랑채움 사업	-	8,775	8,775	17,550
청년일자리창출 우수기업 지원사업	-	3,600	8,400	12,000

○ 내 용

구분	지원내용
중소기업 정규직 프로젝트	- 인턴장려금(기업), 근속장려금(근로자) 각 300만원 지원
청년근로자 사랑채움사업	- 청년미혼근로자 월 20만원 2년간 적금 지원 - 결혼 시 축하금 120만원 지원
청년일자리창출 우수기업 지원사업	- 청년 고용 중소기업에 시설개보수 및 - 물품구입 지원

○ 추진실적: 청년고용지원 4명

(단위:명)

구분	2024	2025	2026(예정)
계	3	4	2
중소기업 정규직 프로젝트	-	1	1
청년근로자 사랑채움사업	3	3	1
청년일자리창출 우수기업 지원사업	-	-	-

청년 주거 지원

○ 사업목표: 청년 주거비 부담 완화를 통한 주거 안정

○ 사업기간: 2025. 1. ~ 12.

○ 사업비: 총 327,300천원(국비 130,900, 도비 65,370, 군비 141,030)

(단위:천원)

구분	국비	도비	군비	계
계	130,900	65,370	141,030	327,300
청년월세 한시특별 지원사업	126,900	38,070	102,830	267,800
청년 신혼부부 월세 지원사업	-	26,100	26,100	52,200
청년 이사비 지원사업	-	-	10,000	-
전세보증금 반환보증보증료 지원사업	4,000	1,200	2,100	7,300

○ 내 용

구분	지원내용
청년월세 한시특별 지원사업	- 무주택 청년들 월 최대 20만원 2년간 월세지원
청년 신혼부부 월세 지원사업	- 무주택 신혼부부 월 최대 30만원 2년간 월세지원(부부 합산연소득 6천만원 이하)
청년 이사비 지원사업	- 무주택 청년 이사비, 중개비 최대 50만원 지원
전세보증금 반환보증보증료 지원사업	- 전세사기 예방을 위한 보증보험료 최대 40만원 지원

○ 추진실적

(단위:명)

구분	2024	2025	2026(예정)
청년월세 한시특별 지원사업	326(누적)	807(누적)	28
청년 신혼부부 월세 지원사업	-	7(누적)	4
청년 이사비 지원사업	-	7	20
전세보증금 반환보증보증료 지원사업	1	-	1

청년 참여 활성화

- 사업목표: 창의적 청년활동 지원, 활력있는 청년문화 조성
- 사업기간: 2025. 1. ~ 12.
- 사업비: 총 79,000천원(군비)
 - 청년 역량강화 연수 : 15,000천원
 - 청년정책협의체 운영 : 4,000천원
 - 청년네트워크 행사 지원 : 5,000천원
 - 청년의 날 행사 : 35,000천원
 - 청년 커뮤니티 활동 : 20,000천원

○ 추진실적

- 청년역량강화 연수(25명): 울진군 청년연합회, 1박2일 안동·청송·단양 등 청년단체 교류
- 청년 커뮤니티 활동(3개 팀 17명): 팀별 각 160만원 지원
- 청년의 날 행사(300여명): 2025. 9. 20.(토) 청년주도 한마음 어울마당 개최
- 청년정책협의체: 제2기 청년정책협의체 미구성에 따라 예산 미집행

청년 교육 지원

- 사업목표: 실질적인 취·창업 역량강화를 통해 지역사회 내에서의 취·창업 촉진
- 사업기간: 2025. 1. ~ 12.
- 사업비: 총 30,000천원(군비)
- 내 용

구분	지원내용
자격증 응시료 지원사업	- 국가 공인 및 어학 등 자격증 응시료 지원 (1인 1회 최대 5만원, 연2회)
자격증 취득교육 지원사업	- 자격증 취득교육 및 직업훈련비 지원

○ 추진실적: 청년 취창업 관련 교육비 및 응시료 지원

(단위:건)

구분	2024	2025	2026(예정)
계	308	335	150
자격증 응시료 지원사업	250	291	100
자격증 취득교육 지원사업	58	44	50

청년창업복합문화센터 건립

○ 사업목표: 청년공간 조성으로 지역활력 및 일자리 창출
청년 전용 공간 조성 및 창업거점 활용

○ 사업기간: 2024. 1. ~ 2028. 12.

○ 위 치: 울진군 울진읍 읍내리 330-2일원(월번지구내)

○ 사업량: 부지 2,541.59㎡, 건축연면적 658.32㎡(지상 1층)

○ 주요시설: 대강의실, 스튜디오, 동아리실, 홍보전시실 등

○ 총사업비: 총 6,400,000천원(지방소멸대응기금)

○ 연도별 투자계획

(단위: 천원)

2024년	2025년	2026년	2027년	2028년
1,500,000	2,940,000	600,000	1,160,000	200,000

○ 추진상황

- 2024. 3. : 주민설명회 개최
- 2025. 7. : 건축설계용역 착수
- 2025. 8. : 2차 주민설명회 개최
- 2025. 11. : 경주, 포항 청년센터 벤치마킹



청년창업복합문화센터
투시도

평가 및 보완사항

○ 평가

- 청년창업지원: 더 많은 인원들이 창업지원 사업에 참여할 수 있도록 예산증액 필요
- 청년고용지원: 지원 업체의 제한 등 조건이 어려워 울진군의 현실에는 맞지 않는 경우가 많음. 부진사업 정리 및 지원 가능한 사업에 집중 필요
- 청년주거지원: 신혼부부 청년월세지원의 경우 사업량 조정이 있었으며, 청년월세는 한시특별지원 사업으로 추가 모집이 제한됨. '26년 계속사업 전환 예정.
- 청년교육지원: 사업량 이상의 지원이 이루어지고 있음. 자격증 취득 지원에서 예산소진으로 소외 되는 인원이 없게 충분한 예산확보 필요

○ 보완 및 개선사항

- 사후관리 체계 보완: 취업·창업 이후 지속적인 컨설팅·멘토링 제공, 기업지원사업의 경우 성과 환류 시스템을 구축하여 지원 효과를 극대화
- 수요가 없는 사업은 축소하고, 내실있는 사업을 정착하여 청년수요에 부응할 수 있도록 대책 마련

사회적경제 기반 구축 및 활성화

- ◎ 지속 가능한 사회적경제 생태계 구축 및 지역 상생 경제 구현
 - 사회적경제기업 2개소 신규 발굴

사회적경제기업 육성사업

- 사업목표: 울진군 사회적경제기업 지원 및 활성화
- 사업기간: 2025. 1. ~ 12.
- 사업비: 총 4,300천원(군비)
- 사회적경제기업 현황

(단위:개소)

계	사회적기업			마을기업			협동조합		
	소계	예비	인증	소계	예비	인증	소계	사회적	일반
61	10	2	8	8	-	8	43	15	28



사회적경제기업 홍보책자

- 추진실적
 - 울진군 사회적경제기업 홍보책자 제작 및 유관기관 배포
 - 사회적경제기업 박람회 홍보용 물품 구입비 지원 등

경북소설비즈니스청년일자리사업

- 사업목표: 사회적경제기업 인건비 지원을 자생력 강화
- 사업기간: 2023. 4. ~ 2025. 3.(2년간)
- 사업비: 총 4,300천원(국비 2,000, 도비 690, 군비 1,610)

- 추진실적: 사회적경제기업 1개소 인건비 지원 및 해당 근로자 정착지원금 지원

(단위 : 개소)

구분	2024	2025	2026(예정)
지원 개소	1	1	0

마을기업 육성사업

- **사업목표:** 지역자원을 활용한 수익사업으로 지역문제 해결과 일자리 창출할 수 있도록 마을단위의 기업 육성
- **사업기간:** 2025. 1. ~ 2025. 12.
- **사업비:** 총 20,000천원(국비 10,000, 도비 3,000, 군비 7,000)

- **추진실적:** 예비마을기업 2개소 신규마을기업 진입, 1개소 마을기업 고도화 지정

(단위:개소)

구분	2024	2025	2026(예정)
지정수	-	3	1

○ 평가 및 보완사항

- 사회적경제기업 전년도 대비 3개소 증가
- 사회적경제기업의 시장 자생력 제고를 위한 실효적 지원 방안 마련 및 추진 체계 강구

미래인재양성

◎ 과제 목표

- 장학금 지원 확대를 통한 지역 우수 인재의 안정적 육성 및 교육비 부담 경감

장학금 지원

- 사업목표: 고등학생 및 대학생 장학금 지원으로 지역 우수 인재의 유출을 방지하고 학부모의 학비 부담을 경감하는 등 인재양성에 기여
- 사업비: 총 2,800,000천원(발특 2,400,000 기타 400,000)
(단위:천원)

	계	2023이전	2024	2025	2026이후
계	10,320,000	2,400,000	2,400,000	2,800,000	2,720,000
국비	9,920,000	2,400,000	2,400,000	2,400,000	2,720,000
도비	-	-	-	-	-
군비	-	-	-	-	-
기타	400,000	-	-	400,000	-



특별사랑장학금 수여식

○ 추진실적(2025년)

구분	사업비(백만원)	장학금명	인원(명)	금액(천원)	
대학생 장학금	1,800(발특) 400(재단)	학업 우수	일반	967	1,450,500
			직장인	327	490,500
		복지장학금		13	19,500
		특기장학금		4	11,500
울진사랑 장학금 (고등학생)	600 (발특)	울진특별장학금		10	40,000
		학업우수(희망)장학금		44	26,000
		다자녀장학금		736	501,500
		특기장학금		6	4,600
합 계			2,107	2,544,100	

○ 평가 및 보완사항

- 대학생 장학금 이중수혜 조항을 삭제하고, 다자녀 장학금 지원을 확대하여 학비 부담경감과 지역인재 양성에 기여

울진고우이학당 운영

- 사업목표: 컨설팅실시 등으로 지역 학력격차 해소 및 공교육 보완
- 사업기간: 2025. 3. ~ 12.
- 사업비: 총 400,000천원

(단위:천원)

	계	2023이전	2024	2025	2026이후
계	1,600,000	400,000	400,000	400,000	400,000
국비	-	-	-	-	-
도비	-	-	-	-	-
군비	400,000	400,000	-	-	-
기타	1,200,000	0	400,000	400,000	400,000



2025년 울진고우이학당 원어민 1:1 화상영어 3기 수강생 모집 안내

25년 3기 교육과정 소개

- 교육 대상: 울진군 관내 거주중인 초·중학생 244명 *선착순*
- 교육 방법: 원어민 1:1 화상영어 수업
- 교육 기간: 2025. 9. 15. (월) ~ 2025. 12. 19. (금) (총 13주 / 3개월(12주) 과정)
- 교육 시간: 주2회(목/토) 30분 / 주3회(토/수/금) 20분
- 교육 인원: 일반대상 224명 / 사회적경제대상자 20명
- 수료 기준: 출석을 80% 이상
- 신청 방법: 울진 화상영어 학습 사이트 접속 (www.ujenglish.com)

사회적경제대상자 특혜요건

- 기초생활수급자
- 저소득 한부모 가정
- 저소득 장애인
- 중증 장애인

사회적경제대상자 증명서류 필수 제출
 증명서류는 홈페이지 내 확인 가능
 문의사항: 054-200-1100 / 054-200-1101

교육비 안내

수업 형태	수업 시간	대상	수강료(3개월)	지원금(3개월)	개인부담금
1:1 수업	주2회 30분 / 주3회 20분	일반 대상자	240,000원	216,000원(90%)	24,000원(10%)
		사회적경제대상자	240,000원	240,000원(100%)	무부담

3기 화상영어 수업 운영 계획

구분	수강신청 기간	수업 기간	연말정산 *선착순*
초	2025. 8. 28. (금) 09:00 ~ 2025. 9. 4. (목) 23:59 까지	2025. 9. 15. (월) ~ 2025. 12. 19. (금)	일반대상 : 수강신청 완료 순 사회적경제대상자 : 수강신청 후 서류 제출 완료 순

수강자 혜택
 기수 별 우수학습자 및 수강 후기 참여학생에게는 추첨을 통해 소정의 상품이 지급됩니다.

원어민 1:1 화상영어

○ 사업내용

구 분	사업비 (백만원)	사업 대상	사업내용
진학컨설팅 학습코칭캠프	200	고등학생	<ul style="list-style-type: none"> 수시/정시 컨설팅(918회, 268명) 학부모 교육 아카데미(1회) 진로/학습캠프(총108시수)
원어민 1:1 화상영어	200	초·중등학생	<ul style="list-style-type: none"> 1기 수강인원 (251명) 2기 수강인원 (239명) 3기 수강인원 (257명)

○ 평가 및 보완사항

- 화상영어 1~3기 교육 만족도는 94%로 매우 높으며, 저렴한 비용으로 양질의 교육을 제공해 사교육비 절감 효과에 기여
- 농어촌 지역에서 접근이 어려운 진로·학습 전문 컨설팅을 제공하여 학생과 학부모의 만족도가 높고, 실질적인 진학·학습 방향 설정에 도움이 됨

군민 맞춤형 평생교육

◎ 과제 목표

- 평생학습관 교육프로그램 수강인원 10% 증가(1,091명 → 1,200명)
- 다양한 교육프로그램 편성(80~90강좌)
- 성인문해교육 프로그램 연간 12개소 이상 운영을 통해 비문해·저학력 성인의 기초문해 능력 향상

평생학습관 교육프로그램 운영

- 사업목표: 매년 80개 이상의 다양한 교육프로그램 운영으로 군민의 지속적인 성장 및 능력개발 지원
- 사업기간: 2025. 3. ~ 12. (상·하반기 운영)
- 위 치: 울진군 평생학습관
- 사업비: 총 247,000천원 (단위:천원)

	계	2023 이전	2024	2025	2026 이후
계	842,560	147,480	198,080	247,000	250,000
국비	-	-	-	-	-
도비	-	-	-	-	-
군비	842,560	147,480	198,080	247,000	250,000
기타	-	-	-	-	-



교육프로그램 운영

○ 추진실적(2025년)

구 분	교육과목(개)	강사(명)	신청인원(명)	수강인원(명)	교육시간(h)	비고
계	93	62	1,664	1,277	4,128	
상반기	47	31	830	638	2,048	
하반기	46	31	834	639	2,080	

○ 추진과정

2025. 1.	2025. 2.	2025. 3. ~ 12.	2025. 12.
2025년도 강사 모집	교육프로그램 개설 확정 및 수강생 모집(상·하반기)	교육프로그램 운영	교육프로그램 종료 및 만족도 조사

○ 평가 및 보완사항

- 2024년 대비 교육과목을 9개 증설하고, 수강인원 약 17%(186명) 증가
- 평생학습관 정규 교육프로그램 종료 후 수강생 모집기간 동안 교육 공백이 발생함에 따라, 해당 기간(1~2개월)에 군민 학습 수요를 충족할 수 있는 별도 교육프로그램 개설이 필요

울진군 목요특강

- 사업목표: 다양한 분야의 전문가를 초빙하여 수준 높은 강연을 제공함으로써 군민 누구나 참여하고 배울 수 있는 평생학습 기회 제공
- 사업기간: 2025. 3. ~ 11. (연 8회)
- 위 치: 울진군청 대회의실
(연호문화센터, 문화예술회관 각 1회)
- 사 업 비: 총 120,000천원
(단위:천원)

	계	2023 이전	2024	2025	2026 이후
계	394,500	69,500	105,000	120,000	100,000
국비	-	-	-	-	-
도비	-	-	-	-	-
군비	394,500	69,500	105,000	120,000	100,000
기타	-	-	-	-	-



김미경 특강
(2025. 6. 26. 울진연호문화센터)

○ 추진실적

구 분	2024	2025	2026(예정)
강연건수	11건	8건	8건
참석인원	1,600명	1,520명	1,600명
예산액	105백만원	120백만원	100백만원

○ 추진과정

2025. 1.	2025. 2.	2025. 3. ~ 11.	2025. 12.
목요특강 위탁 운영업체 선정	목요특강 강사진 구성	목요특강 운영(8회)	목요특강 종료 및 만족도 조사

○ 평가 및 보완사항

- 자기계발, 경제, 리더십 등 특강 8회 운영을 통해 총 1,520명 참석(회차별 평균 190명)
- 참석자 만족도 조사 결과, 강연 만족도는 평균 95%로 나타나 높은 만족도를 보여줌
- 자기계발·동기부여 등 일부 강연에 대해서는 추상적인 내용 중심의 강연을 지양하고, 군민의 삶의 질을 실질적으로 향상시키며 군정 정책방향과 연계되는 실효성 있는 강연이 필요
- 접근성이 우수하고 적정 인원을 수용할 수 있는 다양한 강연 공간 발굴 및 확보가 요구됨

울진군 평생학습관 리모델링

○ 사업목표:

- 울진군가족센터 및 종합자원봉사센터가 신축건물로 이전 (2025.6.)함에 따라 부족한 사무공간 조성(인구정책과, 울진군장학재단)
- 노후화된 강의실 재조성으로 학습자에게 쾌적한 학습공간 제공

○ 사업기간: 2025. 2. ~ 9.

○ 위 치: 울진군 울진읍 울진북로 496-11

○ 사 업 비: 총 386,000천원

(단위:천원)

	계	2023 이전	2024	2025	2026 이후
계	386,000	-	-	386,000	-
국비	-	-	-	-	-
도비	-	-	-	-	-
군비	386,000	-	-	386,000	-
기타	-	-	-	-	-



울진군 평생학습관

○ 추진실적

구분	당 초(평)	변 경(평)	비 고
1층	관리사무실(28)	인구정책과 사무실 조성(28)	
	공동육아나눔터(28)	인구정책과 사무실 일부 확장(14)	문서고 포함
		울진군장학재단 사무실 조성(14)	
2층	자원봉사센터(28)	휴게공간 조성(14)	공유서재 운영
		강의실(예능교육실 이전) 조성(14)	
3층	예능교육실(14), 아이돌봄(14)	강의실 확장 조성(28)	
	취미교육실(14)	취미(음악)교육실 방음 시공(14)	

○ 추진과정

2025. 2.	2025. 6.	2025. 7.	2025. 9.
리모델링 계획 수립 및 실시설계용역 발주	기존 상주기관 신축건물(가족센터) 이전	공사 착공	준공 및 사무실 입주 (인구정책과, 장학재단)

○ 평가 및 보완사항

- 울진군가족센터 및 종합자원봉사센터 이전(2025. 6.)에 따라 발생한 유휴 공간을 활용하여 인구정책과 및 울진군장학재단 사무공간을 신규 조성함으로써 부족한 행정 사무공간을 해소
- 강의실 보수 및 휴게공간 조성을 통해 교육환경을 개선함으로써 이용자 만족도와 시설 운영의 안정성 제고
- 조리실 노후화로 인해 전체적인 리모델링이 필요하며, 장학재단 문서고 및 근로자 휴게 공간 조성이 필요

성인문해교육 운영

- 사업목표: 문해교육의 기회를 제공하여 성취감 고취
- 사업기간: 2025. 3. ~ 2026. 2.
- 위 치

구분	울진보배학교(2개소)	찾아가는등불교실(10개소)
1단계	-	수산리, 기양1리
2단계	남울진문화복지센터	후정1리, 방울리, 읍내4리, 후포6리, 선구2리
3단계	울진군평생학습관	갈면리, 화성3리, 광품1리

- 사업비: 총 575,520천원
(강사료, 박람회, 시화집, 골든벨, 수학여행, 문화탐방)
(단위:천원)

	계	2023 이전	2024	2025	2026 이후
계	575,520	121,360	135,320	170,520	148,320
국비	16,200	9,000	-	7,200	-
도비	31,900	7,000	9,400	10,000	5,500
군비	488,420	103,360	123,920	128,320	132,820
기타(군)	39,000	2,000	2,000	25,000	10,000

※ 기타 : 골든벨('23,'25), 수학여행('24), 문화탐방('26)은 격년제 운영

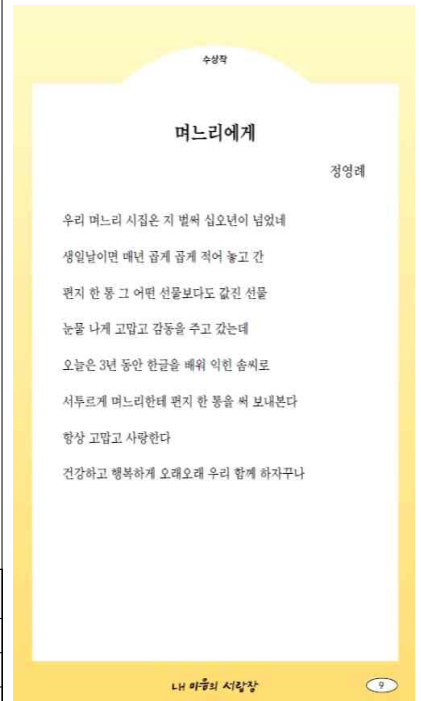

시화 수상작

○ 추진실적

- 2025. 2. : 울진군 성인문해교육 합동졸업식, 시화집 '내 마음의 서랍장' 발간
- 2025. 3. : 울진군 성인문해교육 마을별 입학식 및 보배학교 입학식 실시
- 2025. 9. : 울진군 성인문해교육 등불을 밝혀라! 도전골든벨 개최
- 2025. 10. : 제12회 경상북도 평생학습박람회 및 어르신골든벨 참가

○ 평가 및 보완사항

- 학력인정 성인문해교육 초등 교육과정을 내실있게 추진하였으며, 학습자들의 생활능력 향상 및 사회활동 참여를 도움
- 졸업식 및 입학식 실시, 시화전 참가 및 각종 문화행사를 통해 학습자들의 성취감 증진 및 학습동기를 부여함
- 초등과정에서 중등과정으로 이어지는 프로그램 개설이 필요함

미래 청정에너지 중심 울진형 교육발전특구 구축

◎ 과제 목표

- 늘봄학교 확대와 전문인재 양성 과정을 통한 교육 지원 강화
- 대학과의 연계를 통한 지역 청년의 역량 제고와 일자리 연계 및 정주여건 개선

■ 울진형 늘봄학교 확대

- 사업목표: 창의융합형 인재 육성과 돌봄·지역 연계를 통한 교육 및 인력양성
- 사업기간: 2025. 3. ~ 2026. 2.
- 위 치: 부구초등학교
- 사업비: 총 371,000천원

(단위:천원)

	계	2023 이전	2024	2025	2026 이후
계	371,000	-	-	371,000	-
특별교부금	371,000	-	-	371,000	-
도비	-	-	-	-	-
군비	-	-	-	-	-
기타	-	-	-	-	-



늘봄학교 과학 교육 프로그램 수업

○ 추진실적

- 늘봄학교 전학년 맞춤형 프로그램 개설(숙제지도, 독서활동, 창의미술, 음악수업 등)
- 학년별 2개반 운영(총12개반, 전학년 252명)
- 총 60개 프로그램, 매주 2시수씩 운영

○ 평가 및 보완사항

- 전학년 대상 늘봄 프로그램을 안정적으로 운영하였으며, 향후 프로그램 운영 결과를 분석하여 교육 수요에 부합하는 내용으로 지속 보완할 계획임.

울진형 자율형 공립고 2.0 운영

- **사업목표:** 자율형 공립고 2.0 운영을 통해 지역 맞춤형 교육과정과 학교 자율성을 강화하고, 지역 인재 육성 및 정주 여건 개선
- **사업기간:** 2025. 3. ~ 2026. 2.
- **위 치:** 울진고등학교
- **사 업 비:** 총 150,000천원

(단위:천원)

	계	2023 이전	2024	2025	2026 이후
계	1,502,000	-	1,202,000	150,000	150,000
특별 교부금	982,000	-	682,000	150,000	150,000
도비	120,000	-	120,000	-	-
군비	400,000	-	400,000	-	-
기타	-	-	-	-	-



2025학년도 1학기
공동교육과정
(물리, 화학, 생물) 운영

- **내 용:** 자율형 공립고 2.0 운영을 위한 다양한 프로그램 운영비 지원
- **추진실적**
 - 선택과목·심화수업 강사 운영(4명, 25차시) 및 예술·체육 특기적성 활동(음악·미술·스포츠 동아리 등, 2회)
 - 인성동아리 50개 운영 및 체험활동 1회 추진
 - 교구 구입(7개 교과군) 및 운영 물품(10개월분), 홍보 동영상 (1편)·물품(400개)·책자(5종·1,000부) 제작
 - 교원 역량 강화 연수 2회 실시
- **평가 및 보완사항**
 - 선택과목·심화수업 및 다양한 비교과 프로그램 운영을 통해 학교 교육과정의 자율성과 학생 참여도가 제고되었으며, 향후 프로그램 간 연계 강화를 통해 교육 효과를 지속적으로 보완할 필요가 있음.

협약형 중·고교 운영

- 사업목표: 울진군 특화산업 기반 교육과 산학연 협력을 통해 지역 인재 양성과 취업에 기여
- 사업기간: 2025. 3. ~ 2026. 2.
- 위 치: 울진군 일원
- 사업비: 총 2,171,000천원

(단위:천원)

	계	2023 이전	2024	2025	2026 이후
계	4,592,000	-	1,093,000	2,171,000	1,328,000
특별교부금	2,084,000	-	443,000	1,261,000	380,000
도비	644,000	-	150,000	210,000	284,000
군비	1,864,000	-	500,000	700,000	664,000
기타	-	-	-	-	-

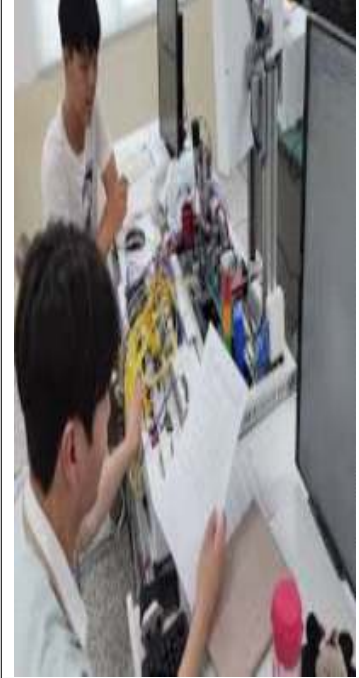

자동제어시스템 수업
(원자력마이스터고)

○ 내 용

- 지역산업 기반 전공·특색교육 운영 및 실습·체험 중심의 학생 역량 및 활동 지원

○ 추진실적

구 분	사업비(천원)	사업내용
계	2,171,000	
울진고	5,000	· 교육협약 대학 교수 심화수업 진행(2회)
원자력 마이스터고	1,929,000	· 스마트 팩토리 로봇 및 실습 기계 장비 구축(24대) · 전국최초 고등학생 대상 가상·증강·추출 교육과정 운영 · 교육과정 구입 및 실습환경 구축(총 21종, 180여 대/실)
경북관광 비즈니스고	125,000	· 특색 방과후 수업 운영(12회) · 관광서비스 기업체 탐방(1회) · 대학교수 및 전문가 초청 심화수업 운영(2회)
죽변고	106,000	· 수업 환경기자재 구축 5실 환경조성, 비품 구입 · 지속 가능 테마별 심층탐구 프로젝트 체험 (2회 110명) · 교원 역량 강화 워크숍·학습공동체(4회) 운영
매화중	6,000	· 등하교 자유학구제 및 진로연계 프로그램 운영 · 통학차량 지원(10명)

○ 평가 및 보완사항

- 지역 산업 연계 교육·실습 프로그램 운영으로 학교별 특성화 성과를 도출하였으며, 향후 협약 기관과의 협력 체계 강화를 통해 사업의 지속가능성을 제고할 필요가 있음.

AI 디지털 교과서 교육 및 교원 양성

- 사업목표: AI-디지털 기반 교육환경 구축과 교원·학생 역량 강화를 통한 미래형 교육 실현
- 사업기간: 2025. 3. ~ 2026. 2.
- 위 치: 울진군 학교 일원
- 사업비: 총 1,218,000천원

(단위:천원)

	계	2023 이전	2024	2025	2026 이후
계	3,896,000	-	1,983,000	1,218,000	695,000
특별교부금	3,788,000	-	1,875,000	1,218,000	695,000
도비	-	-	-	-	-
군비	108,000	-	108,000	-	-
기타	-	-	-	-	-



디지털 선진학교
덕화중학교 방문

○ 내 용

- 디지털 기자재 확충과 교실 및 특별실 환경구축
- AI 디지털교과서 및 교육지원 플랫폼 구독, 실감형 콘텐츠 자료 구입
- 교원 대상 디지털 연수, 컨설팅, 학습공동체 운영 및 선진지 탐방

○ 추진실적

구 분	사업비(천원)	사업내용
계	1,218,000	
울진고	100,000	· AI 실감형 교육콘텐츠 및 실습자료 구입(10종, 5실) · AI 실감형 교육 비품 구입 5실
경북관광 비즈니스고	18,800	· 학습환경 개선을 위한 기자재 확충(무선 TV, 노트북 교탁, 플로터 복사기 등) · 교직원 연수: 디지털교육 특강·컨설팅 2회, 온라인 연수 15회
죽변고	4,000	· 전산망 정비 및 교내 시설 개선
후포고	47,000	· AI 디지털교과서 학습용 크롬북 단말기 및 충전 보관함 구입(30대)
울진중	370,000	· AI 코스웨어 구독: 수학 500명 포함 전 학년(국어·영어·정보·글쓰기) · 연수체험 및 인프라 구축: 교과 연수(5개 교과), 메이커실 2실, 홍보 키오스크 4대
평해중	24,200	· 교실 환경 조성 및 자료 구입: 코스웨어 포함(2회), 자료 구입(4회) · 디지털교육 특강 운영: 교직원 2회, 학생 2회 · 사례동행 프로그램: 학습공동체 3팀, 선진학교 탐방 1회
부구중	134,000	· 교실·특별실 디지털 환경 구축: 4실 · 디지털 기자재 유지보수: 5회 · 체험특강 프로그램: 체험활동 및 특강 4회
매화중	49,000	· 다목적 강의실 환경개선: 1실 · 디지털교육 특강·컨설팅: 1회 · 선진지 탐방 및 진로체험: 1회

기성중	103,000	· 교실 환경 개선 : 스마트 컴퓨터실장바리모델링 각 1실, 일반교실(스마트 장비정비 각 3실, 디지털 게시판 1개) · 학습 지원 : AI 코스웨어(5명×10개월), 학생 역량 강화 프로그램 2회
죽변중	177,000	· 교실 학습 환경 개선 : 전자칠판 설치 및 리모델링(6실) · 학생교직원 프로그램 : AI 디지털 강연체험학습 코딩로봇 동아리 선진지 탐방(2회) · 인프라 구축 : AI 디지털 프로그램 장비 구입 및 방송장비 교체(1식)
온정중	8,000	· 디지털 교원연수(8명)
울진초	80,000	· 전자칠판 8대 설치
매화초	32,000	· AI 디지털 교과서 구입(20개) · 전자칠판 3대 설치
기성초	50,000	· 영상수업용 다목적 캠 설치(5실) · 전자칠판 3대 설치
후포초	21,000	· 디지털교과서 기자재 구입 및 학습환경 구축(12실) · 디지털 교원 양성 연수(20명)

○ **평가 및 보완사항**

- AI 디지털 교과서 도입을 위한 교육환경 조성 및 연수를 추진하였으며, 향후 학교 현장 적용 과정에서 나타나는 사항을 반영하여 사업을 보완할 계획임

|(가칭)울진 어린이 복합문화센터 건립

- **사업목표:** 지역에 필요한 교육·돌봄·문화시설 등을 복합적으로 설치·운영하여 학생 교육과 지역주민 정주여건 개선
- **사업기간:** 2024. 9. ~ 2028. 9.
- **위 치:** 울진읍 연지리 일원
- **사 업 비:** 총 20,000,000천원

(단위:천원)

	계	2023 이전	2024	2025	2026 이후
계	20,000,000	-	-	-	20,000,000
국비	10,000,000	-	-	-	10,000,000
도비	-	-	-	-	-
군비	10,000,000	-	-	-	10,000,000
기타	-	-	-	-	-



조감도

- **내 용:** 공공도서관 이전, 거점형 돌봄센터, 종합자료실, 소공연장 등

○ **추진실적**

2025. 2.	2025. 7.	2025. 12.
실무협의체 구성	사전기획(건축기획) 착수	사전기획(건축기획) 완료

○ **평가 및 보완사항**

- 향후 도서관 건립 타당성 사전평가 및 투자심사 절차를 차질 없이 추진해 나갈 계획이며, 관계기관 협의 및 주민 의견 수렴을 통해 군민 이용 편의성을 고려하여 사업을 추진할 계획임

울진 원자력수소 U시티 프로젝트

- 사업목표: K-U시티 프로젝트를 중심으로 지역산업기반 인재양성체계 구축
- 사업기간: 2025. ~ 2029.
 - 25년도 사업기간: 2025. 7. ~ 2026. 2.
- 위 치: 울진군 일원
- 사업비: 총 4,000,000천원
 - 2025년도 예산: 600,000천원
 - 경일대 300,000천원, 영남대 150,000천원, 경북대 150,000천원

(단위:천원)

	계	2023 이전	2024	2025	2026 이후
계	4,000,000	-	-	600,000	3,400,000
국비	2,000,000	-	-	300,000	1,700,000
도비	600,000	-	-	90,000	510,000
군비	1,400,000	-	-	210,000	1,190,000
기타	-	-	-	-	-



**K-U시티 울진컨소시엄 현장
점검 및 발대식
(경일대학교 울진캠퍼스)**

○ 내 용

- 대학과 연계한 산업 맞춤형 인재양성 프로그램 운영
- 기업과 협력하여 혁신기술 개발 및 실증 프로젝트 지원

○ 추진실적

- 교육·인재양성: 고등학생·대학생·재직자 등 약 300명 이상 참여, 원자력·수소 분야 특강·캠프·멘토링 20회 이상 운영
- 산학연 프로젝트·기업 연계: 대학-기업 연계 산학프로젝트 10여 건, 기업 대상 기술자문·애로기술 컨설팅 8건 수행
- 사업 추진 기반 구축: 교육·연구·산업 연계를 위한 사업 운영체계를 마련하고, 향후 단계적 확대를 위한 기반 조성

○ 평가 및 보완사항

- 교육·산학연 연계 프로그램을 통해 사업 추진 기반을 구축하였으며, 향후 기업 참여 확대와 실증 프로젝트 중심 운영을 통해 사업 성과의 현장 활용도를 제고할 필요가 있음

III 2026년 주요 업무 추진계획

안전하고 쾌적한 정주여건 개선

인구정책팀

인구증가 및 정주기반 조성

◎ 과제 목표

- 지방소멸대응기금 활용한 실질적 인구유입 효과 창출 사업 발굴 및 추진
- 생애주기별 인구정책 안내 등으로 정책접근성 향상을 통한 안정적 지역정착 유도

2027년 지방소멸대응기금 투자계획 수립

- 사업목표: 실질적 인구유입 효과를 창출할 수 있는 사업 발굴
- 기금규모: 미정(평가등급에 따른 차등배분)
- 추진내용
 - 지방소멸대응기금 운용 패러다임 전환에 맞춰 사람 중심 활력 프로그램 사업 중점 발굴
 - 실질적 인구유입을 위한 시설 및 소프트웨어 투자사업 추진
- 추진과정

2026. 1. ~ 3.	2026. 2.	2026. 6.	2026. 7. ~ 10.
기금 사업 발굴	기금 투자계획 수립 용역 시행	기금 투자계획서 제출	투자계획 평가 대응 (서면, 현장, 대면평가)

울진군 일상누리집 발간

- 사업목표: 제공 서비스·정책 건수 전년대비 10% 이상 증가
※24년 88건, 25년 150건
- 사업기간: 2026. 5. ~ 7.
- 사업비: 총 4,000천원(군비)
- 내용
 - 군민 생활에 밀접한 울진군의 다양한 사업을 생애주기별, 일상편의 서비스 분야별로 통합 안내한 책자 발간
 - 책자, 리플릿 등 다양하게 제작하고 읍면사무소, 보건소, 민원실 비치 및 홈페이지 게시로 접근성 강화 및 알권리 충족
 - 매월 시기별, 주제별 사업에 대해 SNS, 울진의 소리 등 지속적 홍보
- 추진과정

2026. 5.	2026. 6.	2026. 7.
사업 발굴 및 부서별 자료 취합	내용검토 및 보완	제작 및 배부

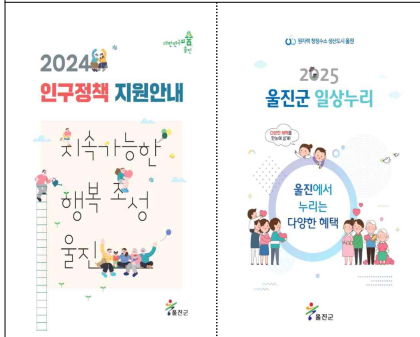

24~25년 인구정책 책자

울진군 전입세대지원

- **사업목표:** 전입을 환영·축하함으로써 우리 군에 대한 긍정적인 이미지를 전달하고 장기 정착 유도
- **사업기간:** 2024. 7. 1. 이후 전입자 ~
- **사업비:** 총 131,000천원(군비)
- **추진내용**
 - 관내 전입자에게 전입 축하기념품 2종 제공
 - 지역특산품 : 세대별 3만원 상당 1점
 - 공공시설이용권 : 왕피천케이블카이용권 1인 1매
죽변해안스카이레일 탑승권 1매
- **추진과정**

2026. 1.	2026. 1. ~ 12.
추진계획 및 읍면 예산 재배정	사업 홍보 및 추진

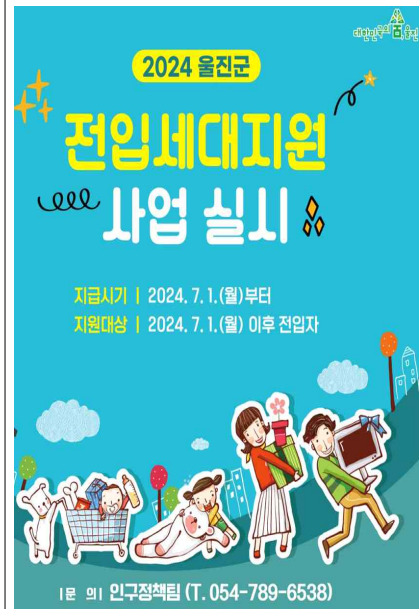

사업 홍보물

지역특화형 비자사업 추진

- **사업목표:** 지역특화형 비자 외국인 10% 이상 증가
※24년 1명, 25년 11명(추천서 발급)
- **사업기간:** 2026. 1. ~ 2026. 12. 31.
- **사업대상:** 지역우수인재 및 숙련기능인력, 외국국적 동포
- **내용**
 - 지역 내 거주 및 취업 조건의 체류 특례 부여
 - 지역특화형비자(F-2-R/E-7-4R/F-4-R)체류자격 변경 추천서 발급
 - 지역정착, 적응을 위한 프로그램 운영
- **추진과정**

2026. 1	2026. 2 ~
업무지침 개정알림	홍보 및 추진



사업홍보 포스터

○ 장기적 추진 방향

- 지방소멸대응기금 등을 활용하여 지역 내 인구활력을 제고하는 다양한 사업을 추진하여 실질적인 인구 유입 효과 창출
- 전입 환영 기념품 제공, 생애주기별 행정서비스 안내 책자 등을 통해 주민들의 정책 접근성 향상, 울진군 이미지 제고 및 안정적인 지역정착 유도
- 울진군 배정 인원 확대에 따른 인구감소로 인한 인력난 해소에 기여

저출산·고령화 대응 인구정책 추진

◎ 과제 목표

- 맞춤형 지원을 통해 결혼·출산을 촉진하고 다자녀 가정을 두텁게 지원하여 아이 낳고 키우기 좋은 환경 마련
- 지속 가능한 인구구조 개선 기반 마련

미혼남녀 인연캠프

- 사업목표: 행사 3회 이상 실시, 지역 참가자 비율 확대 (여성), 매칭율 증가(55% 이상)
- 사업기간: 2026. 4. ~ 11.
- 사업비: 총 40,000천원(군비)

(단위:천원)

	계	2025	2026	2027	2028
계	160,000	40,000	40,000	40,000	40,000
군비	160,000	40,000	40,000	40,000	40,000



만남행사

- 추진내용: 관내 거주·생활권 미혼 남녀 대상 지역명소 데이트, 매칭 프로그램 운영
- 추진과정

2026. 2.	2026. 3.	2026. 4.(1차)	2026. 8. ~ 10.(2,3차)	2026. 11.
사업계획	사업 홍보 및 신청접수	1박2일 캠핑	2,3차 신청 접수 소모임, 피크닉	결과보고

○ 장기적 추진 방향

- 울진군 지역 참가자 비율 확대
- 매칭율 점진적 증가(55% 이상) 및 최종 결혼커플 가능성 확대

20대 결혼 축하 혼수비용 지원

- 사업목표: 결혼 비용 부담 완화로 청년층 결혼 장려 및 저출산 대응
- 사업기간: 2025. 2. ~ 12.
- 사업비: 총 25,000천원(도비 8,000, 군비 17,000)

(단위:천원)

	계	2025	2026	2027	2028 이후
계	91,000	16,000	25,000	25,000	25,000
도비	32,000	8,000	8,000	8,000	8,000
군비	59,000	8,000	17,000	17,000	17,000



사업 홍보 카드뉴스

○ **추진내용:** 남녀 모두 20대인 신혼부부(26년 혼인신고) 대상 1가구당 가전가구 구입비용 100만원 지원

○ **추진과정**

2026. 1.	2026. 2. ~ 3.	2026. 3. ~	2026. 12.
도 사업기획 및 사업비 교부	사업추진계획 수립 및 홍보	신청 접수 및 사업비 집행	사업비 정산

○ **장기적 추진 방향**

- 빠른 예산 소진으로 사업 확대

작지만 특별한 결혼식 지원 [신규]

○ **사업목표:** 허례허식을 지양한 작고 합리적인 결혼식 문화 확산

○ **사업기간:** 2026. 2. ~ 12.

○ **사업비:** 총 9,000천원(도비 2,700 군비 6,300)

(단위:천원)

	계	2025	2026	2027	2028 이후
계	27,000	-	9,000	9,000	9,000
도비	8,100	-	2,700	2,700	2,700
군비	18,900	-	6,300	6,300	6,300

○ **추진내용:** 2026년에 작은 결혼식을 올리는 (예비)신혼부부 1쌍당 최대 300만원 예식 관련 부대비용 실비지원

○ **추진과정**

2026. 1	2026. 2. ~ 3.	2026. 3. ~	2026. 12.
도 사업기획 및 사업비 교부	사업추진계획 수립 및 홍보	신청 접수 및 사업비 집행	사업비 정산

○ **장기적 추진 방향**

- 지원대상인원 확대

울진군 다자녀유공수당 지원

○ **사업목표**

- 한시 사업의 지속 추진을 통해 양육친화도시 이미지 고착화
- 둘째아 이상 출산 증가※ 24년 출산순위별 출생아: 첫째아 62.6%, 둘째아 28.4%

○ **사업기간:** 2026. 1. ~ 12.

○ **사업비:** 총 1,880,000천원(군비)

(단위:천원)

	계	2025	2026	2027	2028 이후
계	6,580,000	940,000	1,880,000	1,880,000	1,880,000
군비	6,580,000	940,000	1,880,000	1,880,000	1,880,000



충전카드 디자인

다자녀가정 이사비 지원 [신규]

- 사업목표: 저출생 위기 대응을 위해 다자녀 가정 대상으로 우대 정책 추진
- 사업기간: 2026. ~
- 사업비: 총 4,000천원 (도비 1,200, 군비 2,800)

(단위:천원)

	계	2025	2026	2027	2028 이후
계	-	-	4,000	4,000	4,000
도비	-	-	1,200	1,200	1,200
군비	-	-	2,800	2,800	2,800

달라지는 다자녀 가구 혜택



- 추진내용: 2자녀 이상 다자녀 가정 26년 1월 이후 전입 신고 완료한 다자녀 가구 이사 관련 비용 최대 40만원 지원, 정부24(보조금24) 신청자 심사(선정) 계좌 입금

- 추진과정(도 사업계획 시달 후 일정추진)

2026.		
도 사업계획 및 사업비 교부, 시행 등		

- 장기적 추진 방향

- 다자녀 지원사업의 정책 효과 분석 및 발전 방안 모색

다자녀가정 큰 집 마련 지원 [신규]

- 사업목표: 사업 신규 추진
- 사업기간: 2026. ~
- 사업비: 총 20,000천원(도비 6,000, 군비 14,000천원)
- 내용: 3자녀 이상 다자녀 가정의 주택 대출 이자 2년간 지원

(단위:천원)

	계	2025	2026	2027	2028 이후
계	60,000	-	20,000	20,000	20,000
도비	18,000	-	6,000	6,000	6,000
군비	42,000	-	14,000	14,000	14,000

달라지는 다자녀 가구 혜택



- 추진내용: 3자녀 이상 다자녀 가정의 주택 대출 이자 2년간 지원으로 연 최대 3자녀 360만원, 4자녀 420만원, 5자녀 이상 480만원

- 추진과정(도 사업계획 시달 후 일정추진)

2026.		
도 사업계획 및 사업비 교부, 시행 등		

- 장기적 추진 방향

- 다자녀 지원사업의 정책 효과 분석 및 발전 방안 모색

울진군 다자녀가정 행복도시락 지원 [신규]

- 사업목표: 사업 신규 추진, 초등학생 400명 지원
- 사업기간: 2026. 7. ~ 8. (여름방학)
- 사업비: 총 80,000천원(한수원 지원사업)

(단위:천원)

	계	2025	2026	2027	2028 이후
계	240,000	-	80,000	80,000	80,000
한수원지원비	240,000	-	80,000	80,000	80,000

달라지는 다자녀가구혜택



- 추진내용: 2자녀 이상 다자녀 맞벌이 가정의 초등학생 자녀, 돌봄 공백기 도시락 구입비 100천원 지원 (울진사랑카드 지역화폐)

- 추진과정(한수원지원사업 공모 선정 발표 후 일정 추진)

2026. 1. ~		
사업계획 수립 등		

- 장기적 추진 방향

- 다자녀 지원사업의 정책 효과 분석 및 발전 방안 모색

정확하고 신뢰성 있는 통계조사

◎ 과제 목표

- 총 21명의 통계조사 인력 모집 및 총 2건의 통계조사 완료
- 2024년 기준 올진통계연보 1건 발간

2026년 사회조사

- 조사주기: 매년
- 사업목표: 응답율 90% 이상 달성
- 사업기간: 2026. 3. ~ 4.
- 사업비: 총 31,671천원

(단위:천원)

	2025 이전	2026	2027	2028 이후
계	37,103	31,671	31,671	31,671
국비	3,678	미정	-	-
도비	23,399	15,836	15,836	15,836
군비	10,026	15,835	15,835	15,835
기타	-	-	-	-

- 조사대상: 표본조사구 약 648가구
- 조사방법: 조사원 가구 방문 조사
- 조사인력: 총13명
- 조사항목: 군민생활의 양적·질적 수준 파악
(공통) 12개 부문 44개 항목, (올진군) 8개 항목

올진군 사회조사

조사에 응해 주셔서
감사합니다.

올진군의 발전계획 수립에
중요한 자료로
사용하겠습니다.

조사기간

2025. 4. 16. ~ 5. 1.

조사대상

표본가구(648 가구)



2025년 기준 경제총조사

- 조사주기: 5년
- 사업목표: 경제구조 파악
- 사업기간: 2026. 6. ~ 7.
- 사업비: 총 20,866천원(국비 10,430 도비 3,131 군비 7,305)
- 조사대상: 산업활동을 수행하고 있는 모든 사업체(약 2,854)
- 조사방법: 조사원 가구 방문 면접, 스마트 조사
- 조사인력: 총8명
- 조사항목: 사업체 지역별 분포 및 고용구조 파악 37개 항목
(공통) 11개, (특성) 26개

2026년 경제총조사

조사에 적극
참여해주세요

조사기간: 2025. 06. 11 ~ 07. 21



울진통계연보 발간

- **사업목표:** 합리적 정책수립을 위한 인구산업교육 분야별 데이터 제공
- **사업기간:** 2026. 1. ~ 9.
- **작성기준:** 2024. 12. 31.(단, 교육통계는 2025. 4. 1.기준)
- **사업비:** 총 8,800천원(군비)
- **내 용:** 15개 분야 169개 항목
연혁 / 토지 및 기후 / 인구 / 노동 / 사업체 / 농림수산업 / 광업·제조업 및 에너지 / 전기가스·수도 / 주택·건설 / 교통·관광 / 보건 및 사회보장 / 환경 / 교육 및 문화 / 재정 / 공공행정 및 사법



○ 장기적 추진 방향

- 통계조사의 인지도를 높이고 응답율을 높이기 위해 군청 홈페이지, 군정알림문자, SNS 등 다양한 매체를 활용한 홍보 시행
- 정확하고 신뢰성 있는 통계 결과 산출을 위한 채용 조사원 교육 참석 의무화

지역맞춤형 일자리 창출

◎ 취업취약계층에 고용 및 생계안정 도모, 시군특화 맞춤형 일자리 제공 및 지역 경제 활성화

- 취업취약계층 직접 일자리 제공(132명)
- 시군특화 맞춤형일자리 창출(동해권연계일자리, 신중년지원) : 6개소

공공근로사업

- 사업목표: 취업취약계층 직접 일자리 제공(6명)
- 사업기간: 상반기 3~6월
- 위 치: 금강송면
- 사업비: 총 49,000천원(도비 5,000, 군비 44,000)

(단위:천원)

	계	2025 이전	2026	2027	2028 이후
계	202,000	47,000	49,000	52,000	54,000
국비	-	-	-	-	-
도비	20,000	5,000	5,000	5,000	5,000
군비	182,000	42,000	44,000	47,000	49,000
기타	-	-	-	-	-

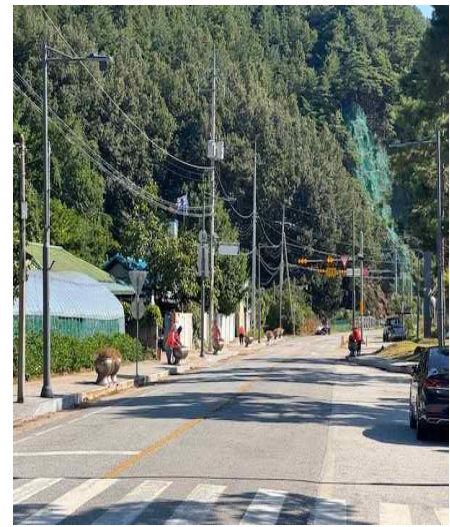

마을 환경정비

- 추진내용: 마을 및 인근도로변 쓰레기 수거, 불명계곡 등 주요 관광지 주변 환경정비 (풀베기 등)
- 추진과정: 추진 경과 또는 향후 일정

2026. 1. / 6.	2026. 3. ~ 6. / 8. ~ 12.
모집공고·선발	인건비 집행

○ 장기적 추진 방향

- 취업취약계층에게 직접일자리는 최소한의 소득 보전 및 사회참여 수단으로써 장기적으로도 현재 수준의 유지가 필요함

희망일자리나눔사업

- 사업목표: 취업취약계층 직접 일자리 제공(90명)
- 사업기간: 상반기 3~6월/ 하반기 8~12월
- 위 치: 평해읍, 북면, 금강송면, 근남면, 매화면, 기성면, 온정면, 죽변면
- 사 업 비: 총 721,000천원(군비)

(단위:천원)

	계	2025 이전	2026	2027	2028 이후
계	2,933,000	697,000	721,000	745,000	770,000
국비	-	-	-	-	-
도비	-	-	-	-	-
군비	2,933,000	697,000	721,000	745,000	770,000
기타	-	-	-	-	-



마을 환경정비

- 추진내용: 마을 및 도로·하천변 환경정비, 해수욕장 정비 및 주변 관광지 경관 조성
- 추진과정: 추진 경과 또는 향후 일정

2026. 1. / 6.	2026. 3. ~ 6. / 8. ~ 12.
모집공고·선발	인건비 집행

○ 장기적 추진 방향

- 취업취약계층에게 직접일자리는 최소한의 소득 보전 및 사회참여 수단으로써 장기적으로도 현재 수준의 유지가 필요함

울진 청년 일자리센터 운영

- 사업목표: 맞춤형 일자리 정보제공 및 취업지원교육
- 사업기간: 2026. 1. ~ 12.
- 위 치: 울진읍 읍내로 57-6
- 사 업 비: 총 92,524천원(군비)



취창업 교육프로그램운영

- 추진내용: 지역적 특성을 맞춤형 구인·구직 매칭 서비스 제공 및 매월 1회이상 취·창업 역량 강화 교육 프로그램 운영

○ 장기적 추진 방향

- 현장 실전형 교육 상설화와 데이터 기반 정밀 매칭을 통한 선순환적 청년 고용 생태계 조성

청년 정착지원

◎ 청년이 살고 싶은 올진, 창업·고용·주거·교육·참여 지원

- 청년 창업가 지원 : 6명 ○ 청년 고용 지원 : 2명
- 청년 주거비 지원 : 60명 ○ 청년 교육 지원 : 180명

청년 창업 지원

- 사업목표: 청년 창업지원에 따른 일자리 창출로 지역 정착 유도
- 사업기간: 2026. 1. ~ 12.
- 사업비: 총 228,400천원(도비 20,500, 군비 207,900)

(단위:천원)

구분	재원	2025 이전	2026	2027	2028 이후
청년창업 지역정착 지원사업	계	50,000	53,400	53,400	53,400
	국비	-	-	-	-
	도비	15,000	16,000	16,000	16,000
	군비	35,000	37,400	37,400	37,400
경북청년 예비창업가 육성사업	계	15,000	15,000	15,000	15,000
	국비	-	-	-	-
	도비	4,500	4,500	4,500	4,500
	군비	10,500	10,500	10,500	10,500
제안공모 채택자 지원사업	계	100,000	160,000	200,000	200,000
	국비	-	-	-	-
	도비	-	-	-	-
	군비	100,000	160,000	200,000	200,000

○ 내 용

구분	지원내용
청년창업 지역정착 지원사업	- 사업화 자금 및 정착활동비 20백만원(최대 2년간 지원)
경북청년 예비창업가 육성사업	- 사업화 자금 최대 12백만원 지원
제안공모 채택자 지원사업	- 초기(예비) 창업가 사업화자금 최대 30백만원 지원

청년 고용 지원

- **사업목표:** 청년들이 안정적으로 취업할 수 있도록 지원하여 청년고용률을 높이고 근로환경 개선 및 복지 지원으로 청년 근로자의 만족도와 정착률 증진
- **사업기간:** 2026. 1. ~ 12.
- **사업비:** 총 12,750천원(도비 5,175, 군비 7,575)

(단위:천원)

구분	재원	2025 이전	2026	2027	2028 이후
중소기업 정규직 프로젝트	계	6,000	6,000	6,000	6,000
	국비	-	-	-	-
	도비	1,800	1,800	1,800	1,800
	군비	4,200	4,200	4,200	4,200
청년근로자 사랑채움 사업	계	17,550	6,750	6,750	6,750
	국비	-	-	-	-
	도비	8,775	3,375	3,375	3,375
	군비	8,775	3,375	3,375	3,375

○ 내 용

구분	지원내용
중소기업 정규직 프로젝트	- 인턴장려금(기업), 근속장려금(근로자) 각 300만원 지원
청년근로자 사랑채움사업	- 청년미혼근로자 월 20만원 2년간 적금 지원 - 결혼 시 축하금 120만원 지원

청년 주거 지원

- **사업목표:** 청년 주거비 부담 완화를 통한 주거 안정
- **사업기간:** 2026. 1. ~ 12.
- **사업비:** 총 206,800천원(국비 95,400, 도비 31,620, 군비 79,780)

(단위:천원)

구분	재원	2025 이전	2026	2027	2028 이후
청년월세 지원사업	계	267,800	190,000	190,000	190,000
	국비	126,900	95,000	95,000	95,000
	도비	38,070	28,500	28,500	28,500
	군비	102,830	66,500	66,500	66,500
청년 신혼부부 월세 지원사업	계	52,200	6,000	20,000	20,000
	국비	-	-	-	-
	도비	26,100	3,000	10,000	10,000
청년 이사비 지원사업	계	10,000	10,000	10,000	10,000
	국비	-	-	-	-
	도비	-	-	-	-
전세보증금 반환보증보증료 지원사업	계	7,300	800	800	800
	국비	4,000	400	400	400
	도비	1,200	120	120	120
	군비	2,100	280	280	280

○ **내 용**

구분	지원내용
청년 월세 지원사업	- 무주택 청년들 월 최대 20만원 2년간 월세지원 - '26년 계속사업 전환
청년 신혼부부 월세 지원사업	- 무주택 신혼부부 월 최대 30만원 2년간 월세 지원(부부 합산연소득 6천만원 이하)
청년 이사비 지원사업	- 무주택 청년 이사비, 중개비 최대 50만원 지원
전세보증금 반환보증보증료 지원사업	- 전세 사기 예방을 위한 보증보험료 최대 40만원 지원

청년 교육 지원

- **사업목표:** 실질적인 취·창업 역량강화를 통해 지역사회 내에서의 취·창업 촉진
- **사업기간:** 2026. 1. ~ 12.
- **사업비:** 총 33,000천원(군비)

(단위:천원)

구분	재원	2025 이전	2026	2027	2028 이후
자격증응시료 지원사업	군비	13,000	13,000	13,000	13,000
자격증취득 교육지원사업	군비	20,000	20,000	20,000	20,000

○ **추진내용:** 청년 취창업 관련 교육 이수 및 응시료 지원

(단위:명)

구분	목표인원	지원내용	비고
계	240		
자격증응시료 지원사업	100	- 국가 공인 전문 자격증 응시료 지원(1인 1회 5만원, 연2회)	
자격증 취득교육 지원사업	50	- 자격증 취득교육 지원사업 직업 훈련비 지원(1인 1회 40만원)	

○ **장기적 추진 방향**

- 지리적·경제적 여건에 따른 교육 격차 해소 및 취·창업 경비 지원 체계 확립을 통한 지역 청년의 보편적 취업 역량 강화

청년 참여 활성화

- 사업목표: 창의적 청년활동 지원, 활력있는 청년문화 조성
- 사업기간: 2026. 1. ~ 12.
- 사업비: 총 79,000천원(군비)
 - 청년 역량강화 연수 : 15,000천원
 - 청년정책협의체 운영 : 4,000천원
 - 청년네트워크 행사 지원 : 5,000천원
 - 청년의 날 행사 : 35,000천원
 - 청년 커뮤니티 활동 : 20,000천원
- 내 용

구분	지원내용
청년 역량강화 연수	- 울진군 청년연합회 회원 역량강화 연수
청년정책협의체 운영	- 청년정책협의체 정기회의 참석 수당 지급
청년네트워크행사 운영	- 울진군 청년의 역량강화 및 타시군 청년과의 교류 증진
청년의 날 행사	- 청년의 권리보장 및 청년발전의 중요성 전파, 청년문제 관심 제고
청년 커뮤니티 활동	- 울진군 청년의 정책 연구 및 군정 참여 기회 보장 등

청년창업복합문화센터 건립

- 사업목표: 청년공간 조성으로 지역활력 및 일자리 창출
청년 전용 공간 조성 및 창업거점 활용
- 사업기간: 2024. 1. ~ 2028. 12.
- 위 치: 울진군 울진읍 읍내리 330-2일원(월번지구내)
- 사업량: 부지 2,541.59㎡, 건축연면적 658.32㎡(지상 1층)
- 주요시설: 대강의실, 스튜디오, 동아리실, 홍보전시실 등
- 총사업비: 총 6,400,000천원(지방소멸대응기금)
- 연도별 투자계획

(단위:천원)

2024년	2025년	2026년	2027년	2028년
1,500,000	2,940,000	600,000	1,160,000	200,000



청년창업복합문화센터 투시도

○ **추진상황**

- 2024. 3. : 주민설명회 개최
- 2025. 7. : 건축설계용역 착수
- 2025. 8. : 2차 주민설명회 개최
- 2025. 11. : 경주, 포항 청년센터 벤치마킹

○ **향후계획**

- 2026. 6. : 건축설계용역 준공
- 2026. 7. : 건립공사착공
- 2027. 12. : 건립공사준공

○ **장기적 추진 방향**

- 다각적 지원 체계 구축 및 균형성 확보 : 창업, 고용, 주거, 복지, 참여, 교육 등 청년 지원사업 간의 유기적 연계와 지원 균형 확보 극대화
- 울진군의 특성을 반영한 사업의 효율성 및 적정성 제고 : 불필요하거나 성과가 미흡한 사업은 과감히 정리하고, 효율성을 극대화할 수 있는 지원을 중심으로 사업 개편 필요
- 수요자 중심의 맞춤형 지원 강화 : 청년들의 의견을 지속적으로 청취하고 이를 기반으로, 청년들이 진정 필요하고 체감할 수 있는 맞춤형 사업 발굴 및 지원 필요

사회적경제 기반 구축 및 활성화

◎ 지속 가능한 사회적경제 생태계 구축 및 지역 상생 경제 구현

- 사회적경제기업 2개소 신규발굴 및 육성지원

사회적경제기업 육성 지원사업

- 사업목표: 울진군 사회적경제기업 지원 및 활성화
- 사업기간: 2026. 1. ~ 12.
- 사업비: 총 4,300천원(군비)

(단위: 천원)

	계	2025 이전	2026	2027	2028 이후
계	18,040	4,300	4,300	4,720	4,720
국비	-	-	-	-	-
도비	-	-	-	-	-
군비	18,040	4,300	4,300	4,720	4,720
기타	-	-	-	-	-

- 추진내용: 사회적경제기업 박람회 홍보물품 구입 지원 및 홍보물품 제작

사회적경제기업 마케팅비 지원사업

- 사업목표: 울진군 사회적경제기업 마케팅 경쟁력 강화 및 자립 기반 확충
- 사업기간: 2026. 1. ~ 12.
- 사업비: 총 25,000천원(군비)

(단위:천원)

	계	2025 이전	2026	2027	2028 이후
계	100,000	25,000	25,000	25,000	25,000
국비	-	-	-	-	-
도비	-	-	-	-	-
군비	100,000	25,000	25,000	25,000	25,000
기타	-	-	-	-	-

- 추진과정

2026. 2.	2026. 3.	2026. 3. ~ 11	2026. 12.
사업 공고	사업자 선정	사업시행	보조금 정산

- 장기적 추진 방향

- 마케팅 역량 내재화 및 브랜드 경쟁력 강화를 통한 사회적경제기업의 시장 자생력 확보와 지속 가능한 성장 기반 구축

마을기업 육성사업

- 사업목표: 지역자원을 활용한 수익사업으로 지역문제 해결과 일자리 창출할 수 있도록 마을 단위의 기업 육성
- 사업기간: 2026. 1. ~ 12.
- 사업비: 총 30,000천원(국비 15,000, 도비 4,500, 군비 10,500)

(단위:천원)

	계	2025 이전	2026	2027	2028 이후
계	100,000	20,000	30,000		
국비	-	10,000	15,000	-	-
도비	-	30,000	4,500	-	-
군비	100,000	70,000	10,500	-	-
기타	-	-	-	-	-

- 추진내용: 공모를 통해 선정된 마을기업 1개소 사업화 자금 30,000천원 지원
- 추진과정

2026. 1.	2026. 2. ~ 3.	2026. 4. ~ 12	2027. 2.
사업 공고	심사 및 선정	사업시행	보조금 정산

○ 장기적 추진 방향

- 자생적 수익 모델 구축과 마을 공동체 결합을 통한 마을기업의 지속 가능성 확보 및 지역 주도형 고용 선순환 체계 확립

미래인재양성

◎ 과제 목표

- 교육경비 및 영어체험학습 지원을 통한 학교 교육환경 개선과 학력 향상
- 지역 맞춤형 교육지원 강화로 미래 핵심인재 양성 기반 구축

지역인재양성 및 학교교육 지원

- 사업목표: 관내 학교 교육경비 지원으로 교육환경 개선 및 다양한 영어체험학습 지원을 통한 지역인재 양성
- 사업기간: 2026. 3. ~ 2027. 2.
- 사업비: 총 1,843,000천원(군비 1,738,000 기타 105,000)
(단위:천원)

	계	2025 이전	2026	2027	2028 이후
계	7,382,000	1,853,000	1,843,000	1,843,000	1,843,000
국비	-	-	-	-	-
도비	-	-	-	-	-
군비	6,962,000	1,748,000	1,738,000	1,738,000	1,738,000
기타	420,000	105,000	105,000	105,000	105,000



2025년 초등학생
영어체험학습

○ 추진내용

(단위:백만원)

구분	사업비	사업대상	사업내용
계	1,843		
교육경비 지원	1,693	울진교육지원청 및 초·중·고 24개교	학력향상사업, 특화사업, 특기적성 체험학습 지원사업, 저소득층 지원사업, 기숙사비 지원사업, 교육지원 및 특수시책사업
영어교육 지원	150	초5학년(280명)	영어체험학습

○ 장기적 추진 방향

- 교육경비 지원의 안정적·지속적 운영을 통해 학교 교육환경 개선 및 교육력 강화

울진군 장학재단 장학사업 육성

- 사업목표: 대학생 장학금 및 울진사랑(특별) 장학금 지급
- 사업비: 2,720,000천원(발전소특별회계 육성사업)
- 사업비: 총 2,720,000천원(국비)

(단위:천원)

	계	2025 이전	2026	2027	2028 이후
계	10,960,000	2,800,000	2,720,000	2,720,000	2,720,000
국비	10,560,000	2,400,000	2,720,000	2,720,000	2,720,000
도비	-	-	-	-	-
군비	-	-	-	-	-
기타	400,000	400,000	-	-	-



특별사랑장학금 수여식

○ 추진내용

구 분	사업비 (백만원)	장학금명		지원금액 (만원)
계	2,720			
대학생장학금	2,100	학업 우수	일반학생	150
			직장인	150
		복지장학금		150
		특기장학금		200~300
		우수대학편입생		400
울진사랑장학금 (고등학생)	620	울진사랑특별장학금		400
		학업우수(희망)장학금		50~100
		다자녀장학금	2자녀	50
			3자녀 이상	100
		특기장학금		50~100

○ 장기적 추진 방향

- 장학금의 지속적 운영과 지원 확대를 통한 우수 인재 발굴·육성에 기여

입학축하금 지원 [신규]

- 사업목표: 학부모의 교육비 부담 경감 및 보편적 교육복지 실현
- 사업기간: 2026. 3. ~ 12.
- 지원대상
 - 울진군에 주소를 두고 2026학년도에 초·중·고등학교에 입학하는 신입생 및 학교 밖 청소년지원센터에 등록된 청소년
 - 타 시·군 및 국외에서 울진군으로 전입(전학)하는 신입생
- 사업비: 총 200,000천원(국비)

(단위:천원)

	계	2025 이전	2026	2027	2028 이후
계	600,000	-	200,000	200,000	200,000
국비	600,000	-	200,000	200,000	200,000
도비	-	-	-	-	-
군비	-	-	-	-	-
기타	-	-	-	-	-

초·중·고 입학축하금 지원

새로운 시작, 울진군이 응원합니다!



입학축하금 지원

○ 추진내용

- 지원금액: 1인당 초등학생(10만원), 중학생(20만원), 고등학생(30만원)

구 분	대상별	1인당 지원액	산출기초	예산액(천원)
	계		920명	200,000
지원금	초 등 학 생	10만원	240명×10만원	24,000
	중 학 생	20만원	310명×20만원	62,000
	고 등 학 생	30만원	370명×30만원	111,000
카드 발행비			1,000매×3천원	3,000

- 지급방법: 울진군 지역화폐(카드형) 지급

○ 추진계획

- 2026. 1. : 사업계획 수립
- 2026. 3. : 집중신청기간 운영
- 2026. 4. : 입학축하금 지급
- 2026. 4. ~ 10. : 연중 신청 및 지급

○ 장기적 추진 방향

- 입학축하금 지원을 지속적으로 하여 학부모 교육비 부담 완화와 보편적 교육복지 실현을 위한 맞춤형 지원 강화

군민 맞춤형 평생교육

◎ 과제 목표

- 군민 수요에 맞는 맞춤형 강좌 개설·운영으로 군민 만족도 향상(80~90% 이상)
- 강사제안강좌(원데이클래스) 신규 운영(10~15강좌) 및 성과보고회 개최
- 도민행복대학 공통·특화과정 7개 교육 및 올진학 신설 운영

평생학습관 교육프로그램 운영

- 사업목표: 매년 80개 이상의 다양한 교육프로그램 운영으로 군민의 지속적인 성장 및 능력개발 지원
- 사업기간: 2026. 3. ~ 12. (상·하반기 운영)
- 위 치: 울진군 평생학습관
- 사 업 비: 총 250,000천원(군비) (단위:천원)

	계	2025 이전	2026	2027	2028 이후
계	997,000	247,000	250,000	250,000	250,000
국비	-	-	-	-	-
도비	-	-	-	-	-
군비	997,000	247,000	250,000	250,000	250,000
기타	-	-	-	-	-



교육프로그램 운영

○ 추진내용

(2026. 1월 기준)

구 분	확정과목(개)	강사(명)	모집인원(명)	교육시간(h)	비고
계	59	62	789	4,128	
정규프로그램	59	39	789	2,704	정원의 70%미만 모집과목 폐강
강사제안강좌	-	-	-	-	2026. 6월 중 모집 예정

○ 추진과정

2026. 1.	2026. 2.	2026. 3. ~ 11.	2026. 12.
2026년도 강사 모집	정규프로그램 개설 확정 및 수강생 모집(상·하반기)	정규프로그램 및 강사제안강좌 운영	교육프로그램 종료 및 성과보고회 개최

○ 장기적 추진 방향

- 다양한 평생교육 프로그램을 개발·운영하여 군민의 학습 수요 충족
- 평생학습관 교육프로그램 수강생 모집기간 중 발생하는 공백기간을 활용하여 강사제안강좌(원데이클래스)를 1~2개월간 운영함으로써, 군민에게 보다 다양하고 폭넓은 평생학습 기회를 제공
- 하반기 정규프로그램 종료 후 수강생 성과보고회를 개최하여 학습 성과를 공유하고, 평생 학습에 대한 인식 제고와 참여 만족도를 높임

울진군 목요특강

- **사업목표:** 다양한 분야의 전문가를 초빙하여 수준 높은 강연을 제공함으로써 군민 누구나 참여하고 배울 수 있는 평생학습 기회 제공
- **사업기간:** 2026. 3. ~ 11. (연 8회)
- **위 치:** 울진군 관내
- **사 업 비:** 총 100,000천원(군비) (단위:천원)

	계	2025 이전	2026	2027	2028 이후
계	420,000	120,000	100,000	100,000	100,000
국비	-	-	-	-	-
도비	-	-	-	-	-
군비	420,000	120,000	100,000	100,000	100,000
기타	-	-	-	-	-



김광석 특강 (2025. 7. 24.
울진군청 대회의실)

○ 추진내용

- 운영횟수 : 특강 연간 약 8회 운영
- 강연주제 : 월별 주제 중심으로 분기별 강연 주제 편성
- 강연장소 : 강연주제 및 내용에 따라 다양한 장소에서 강연
(울진군청 대회의실, 연호문화센터, 왕피천문화관 등)
- 참석률 : 회차별 좌석 정원의 80% 이상(대회의실 기준 약 100명)
- 만족도 : 매회 강연 종료 후 만족도 조사 실시, 만족도 90% 이상 목표

○ 추진과정

2026. 1.	2026. 2.	2026. 3. ~ 11.	2026. 12.
목요특강 위탁 운영업체 선정	목요특강 강사진 구성	목요특강 운영	목요특강 종료 및 만족도 조사

○ 장기적 추진 방향

- 군민의 삶의 질 향상과 생활역량 강화를 위해 군정 정책방향과 연계된 실질적 강연 운영
- 세대·계층·직업군별 맞춤형 주제 편성을 통해 군민이 체감하는 변화와 지역사회 활력을 도모하고자 함

성인문해교육 프로그램 운영

○ 사업목표: 문해교육의 기회를 제공하여 성취감 고취 및 사회활동 참여 확대

○ 사업기간: 2026. 3. ~ 12.

○ 위 치

구분	울진보배학교(2개소)	찾아가는등불교실(10개소)
1단계	울진군평생학습관	호월3리, 노음3리 매화1리, 다천1리
2단계	-	수산리
3단계	남울진문화복지센터	후정1리, 방울리, 읍내4리, 후포6리, 선구2리

○ 사업비: 총 148,320천원

(강사료, 박람회, 시화집, 골든벨, 수학여행, 문화탐방)

(단위:천원)

	계	2025 이전	2026	2027	2028 이후
계	630,480	170,520	148,320	163,320	148,320
국비	7,200	7,200	-	-	-
도비	26,500	10,000	5,500	5,500	5,500
군비	526,780	128,320	132,820	132,820	132,820
기타(군)	70,000	25,000	10,000	25,000	10,000

※ 기타 : 골든벨('25,'27), 문화탐방('26), 수학여행('28)은 격년제 운영

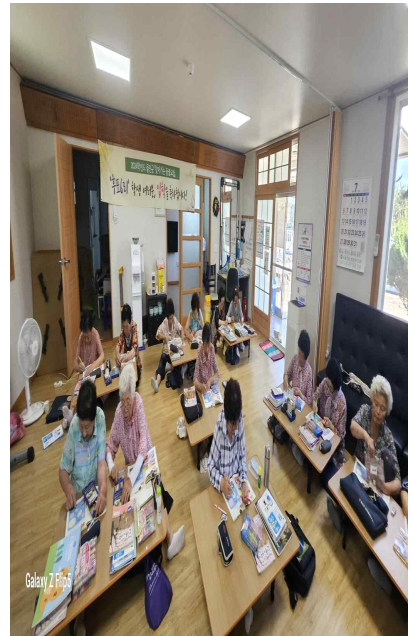

등불교실(후포6리) 수업

○ 추진내용

- 2026. 2. : 수료마을(등불교실) 및 보배학교 졸업식
- 2026. 3. : 신규마을(등불교실) 및 보배학교 입학식 실시
- 2026. 3. : 시화집 발간
- 2026. 9. : 문화 탐방 개최
- 2026. 10. : 평생학습박람회 참석

○ 장기적 추진 방향

- 읽기·쓰기·셈하기 중심의 기초문해에서 벗어나 금융·건강·교통·행정 이해 등 생활문해로 교육 범위 확대
- 일상생활에서 즉시 활용 가능한 실천형 문해교육 정착
- 학습자의 연령, 학습수준, 학습경험을 고려한 수준별·단계별 교육과정 운영
- 스마트폰, 키오스크, 공공앱 활용 등 디지털 기초문해 교육 강화
- 발표회·전시회·지역행사 연계로 학습자의 사회적 역할 확대

경북도민행복대학 울진군캠퍼스 운영

- 사업목표: 민·관·학 협력의 평생학습 대학 운영으로 수준 높은 평생학습 기회 제공
- 사업기간: 2026. 3. ~ 12.
- 위 치: 울진군평생학습관
- 사 업 비: 총 60,000천원

(단위:천원)

	계	2025 이전	2026	2027	2028 이후
계	240,000	60,000	60,000	60,000	60,000
국비	-	-	-	-	-
도비	168,000	42,000	42,000	42,000	42,000
군비	72,000	18,000	18,000	18,000	18,000
기타	-	-	-	-	-



2025년 경북도민행복대학
힐링하는 향교문화체험
수업사진

○ 추진내용

- 편성과목
 - 공통과정 : 경북학(울진학), 시민학, 미래학]
 - 특화과정 : 인문학, 사회·경제, 생활·환경, 문화·예술]
- 학사운영: 1년 30주(상·하반기 각15주) / 주1회, 회당2시간
- 수료기준: 70% 이상 출석, 사회참여활동 5시간 이상
- 운영방법: 위탁운영(위탁기관 선정예정)

○ 추진과정

2026. 1. ~ 2.	2026. 3. ~ 11.	2026. 11. ~ 12.	2027. 2.
민간위탁 공고 및 위탁기관 선정	경북도민행복대학 입학식 및 수업진행	경북도민행복대학 졸업식(자체 및 합동)	위탁기관 보조금 정산

○ 장기적 추진 방향

- 지역 특성과 수요를 반영한 생활밀착형 교육과정을 지속적으로 확대하고 인문·교양·문화·건강·취미·시민역량 교육의 균형 있는 운영
- 경북학 내 울진학을 신설하여 군민 누구나 접근 가능한 지역 대표 평생학습 브랜드로 정착
- 중장년·노년층 중심에서 전 세대를 아우르는 생애주기별 교육과정 확대하여 단순 수강 중심에서 벗어나 학습 성과·변화 중심의 운영체계 확립

지역 평생교육 활성화 사업

- 사업목표: 평생교육 발전과 군민의 평생학습 활성화 도모하여 평생교육기반 및 인프라 마련
- 사업기간: 2026. 3. ~ 12.
- 사업내용

구 분	사업비 (백만원)	사업대상	사업내용
합계	60 (도15, 군45)		
평생교육지도자 양성(기본)	10 (도3, 군7)	군민 (30여명)	평생교육을 주도하는 지역 전문가 양성
행복학습센터 지정·운영	20 (도6, 군14)	1개소	읍면 단위 마을주민 맞춤형 교육 지원
찾아가는 마을 평생교육지원	10 (도3, 군7)	군민5인이상 학습모임 (10개소)	군민이 원하는 장소, 시간에 강사가 찾아가 교육 제공
사회적 배려계층 발굴·지원	10 (도3, 군7)	장애인 등	교육소외계층을 위한 특성화 프로그램 지원
평생교육 프로그램 활성화 공모	10 (군10)	비영리기관 및 단체 (5개소)	평생교육 프로그램을 발굴·지원

○ 사업비: 총 60,000천원

(단위:천원)

	계	2025 이전	2026	2027	2028 이후
계	220,000	40,000	60,000	60,000	60,000
국비	-	-	-	-	-
도비	49,500	9,000	13,500	13,500	13,500
군비	170,500	31,000	46,500	46,500	46,500
기타	-	-	-	-	-



2025 평생교육지도자
양성과정 개강식

○ 추진과정

2026. 1. ~ 2.	2026. 3. ~ 11.	2026. 12.	2027. 1.
사업 공고 및 사업자 선정 보조금 교부	사업 수행	사업 정산 및 정산보고	보조금 정산

○ 장기적 추진 방향

- 접근성 높은 교육환경 조성을 통해 평생교육 참여 기반을 확대
- 지역 간 학습 격차 완화를 통한 균형 있는 평생학습 실현
- 이동이 어려운 군민을 대상으로 맞춤형 찾아가는 교육 지속 확대하여 학습 소외계층 없는 포용적 평생학습 환경 조성

미래 청정에너지 중심 울진형 교육발전특구 구축

◎ 과제 목표

- 지역 맞춤형 학교 운영과 AI 기반 교육혁신을 추진
- 취업 연계형 교육과정과 지산학 협력을 통해 학생 경쟁력을 높이고 지역 발전을 도모

글로벌 인재 양성 학교교육 지원

- 사업목표: 글로벌 역량을 갖춘 지역 인재를 양성하기 위한 학교교육 지원 체계 구축
- 사업기간: 2026. 1. ~ 2026. 12.
- 위 치: 울진군 일원
- 사업비: 총 1,550,000천원

(단위:천원)

	계	2025 이전	2026	2027	2028 이후
계	1,550,000	-	1,550,000	-	-
특별교부금	775,000	-	775,000	-	-
도비	233,000	-	233,000	-	-
군비	542,000	-	542,000	-	-
기타	-	-	-	-	-



친환경 농산물 식재료 지원

○ 내 용

- 교육발전특구 특별교부금을 울진군 예산으로 편성하여 예산집행의 관리감독 강화
- 학생 성장을 위한 학습·진로·돌봄 통합 지원체계 구축

○ 사업계획

(금액 : 천원)

연번	내용	사업비	예산집행		
			특별교부금	도비	군비
		1,550,000	775,000	233,000	542,000
1	울진고등학교 교육경비(인구정책과)	226,000	113,000	34,000	79,000
2	원지력마이스터고 교육경비(인구정책과)	180,000	90,000	27,000	63,000
3	초등학교 교육경비(인구정책과)	110,000	55,000	17,000	38,000
4	보육아동 친환경 농산물 급식지원(사회복지과)	456,000	228,000	68,000	160,000
5	우수농산물 학교급식 식재료 지원(농정과)	578,000	289,000	87,000	202,000

○ 장기적 추진방향

- 학교교육과 돌봄·급식 지원을 연계한 통합 지원체계를 기반으로, 지역 여건에 맞는 글로벌 인재 양성 모델을 지속적으로 확산해 나갈 계획임.

울진형 자율형 공립고 2.0 운영

- 사업목표: 자율형 공립고 2.0 운영을 통해 지역 맞춤형 교육과정과 학교 자율성을 강화하고, 지역 인재 육성 및 정주 여건 개선
- 사업기간: 2026. 3. ~ 2027. 2.
- 위 치: 울진고등학교
- 사 업 비: 총 150,000천원

(단위:천원)

	계	2025 이전	2026	2027	2028 이후
계	1,542,000	1,352,000	150,000	20,000	20,000
특별교부금	1,022,000	832,000	150,000	20,000	20,000
도비	120,000	120,000	-	-	-
군비	400,000	400,000	-	-	-
기타	-	-	-	-	-

자율형공립고 2.0으로
지역의 교육여건을 개선해요!



자율형공립고 2.0 운영

○ 추진내용

- 교육과정 운영: 선택·심화수업(강사 4명, 25차시), 창의·특기적성 프로그램 2회
- 인성교육 활성화: 인성동아리 50개 운영, 체험활동 1회
- 홍보·자료 제작: 홍보 동영상 1편, 책자 5종·750부, 홍보 물품 200개
- 교원 역량 강화: 연수 1회

○ 장기적 추진방향

- 자율형 공립고 2.0 운영 성과를 토대로, 학교 여건에 맞는 교육과정 자율화 모델을 지속적으로 보완·발전시켜 나갈 계획임.

협약형 중·고교 운영

- 사업목표: 울진군 특화산업 기반 교육과 산학연 협력을 통해 지역인재 양성과 취업에 기여
- 사업기간: 2026. 3. ~ 2027. 2.
- 위 치: 울진군 일원
- 사 업 비: 총 1,328,000천원

(단위:천원)

	계	2025 이전	2026	2027	2028 이후
계	9,482,000	4,824,000	1,328,000	1,900,000	1,430,000
특별교부금	6,974,000	3,264,000	380,000	1,900,000	1,430,000
도비	644,000	360,000	284,000	-	-
군비	1,864,000	1,200,000	664,000	-	-
기타	-	-	-	-	-



설비보전 관련작업
(원자력마이스터고)

○ **내 용**

- 미래산업 대비 교육환경 조성: 스마트공장·로봇 등 첨단 시스템 기반 실습 및 직무체험 제공
- 창의·역량중심 학습 지원: 전공수업, 동아리·탐구활동, 축제 및 교육환경 개선 추진
- 학생 맞춤형 지원 강화: 통학·진로체험·특색학당, 돌봄·학습 지원 및 교육발전특구 참여 확대

○ **추진계획**

구 분	사업비 (천원)	사업내용
계	1,328,000	
울진고	5,000	· 협약기관 체험활동 2회
원자력마이스터고	948,000	· 핵심 공정 장비 자동화 공정PLCHM 제어시스템 등 36대 · 로봇 장비 구축 :협동로봇 12대 · 지원 장비 : DID 패널 6대 · 데이터가상화 인프라 구축, 데이터 서버, 가상화 시스템 등 4대
경북관광 비즈니스고	25,000	· 전문가 초청 심화수업 4회 · 전공 수업 실험실습 10회 · 전공 실습실 기자재 구입 2회 · 학생 전공 직무기술 서비스 체험 1회
죽변고	103,000	· 진로탐구 프로그램 : 70명 대상 심층탐구 1회 · 학생 주도형 활동 : 동아리 30개, 축제 부스 10개 · 교육환경 개선 : 기자재비품 10종 × 5회 · 지속가능 교육 운영 : 프로그램 20회, 강사 10명 · 교원 학습공동체 : 3팀 × 2회
매화중	15,000	· 특색 사업 운영 관련 통학 차량 지원(10명)
기성중	15,000	· 교통비 지원 및 진로탐방 프로그램 총 4회 운영
온정중	8,000	· 특색사업(온정학당) 운영 관련 학생 식비 지원
울진중	5,000	· 현장탐구 활동 2회
울진교육지원청	204,000	· 영어골든벨 및 중학생 영어캠프 위탁용역 · 학부모 아카데미 위탁용역 · 해양스포츠체험 및 해봄미래 해양교육 위탁용역

○ **장기적 추진방향**

- 특화산업 기반 실습·체험 교육을 중심으로 학교별 특성화 모델을 정착시키고, 산학연 협력을 통해 지역 인재의 취업 연계와 지속 가능한 교육체계를 구축해 나갈 계획임.

AI 디지털 교과서 교육 및 교원 양성

- **사업목표:** AI·디지털 기반 교육환경 구축과 교원·학생 역량 강화를 통한 미래형 교육 실현
- **사업기간:** 2026. 3. ~ 2027. 2.
- **사 업 비:** 총 695,000천원

(단위:천원)

	계	2025 이전	2026	2027	2028 이후
계	4,076,000	3,201,000	695,000	180,000	-
특별교부금	3,968,000	3,093,000	695,000	180,000	-
도비	-	-	-	-	-
군비	108,000	108,000	-	-	-
기타	-	-	-	-	-



전자칠판을 활용한 수업

○ **내 용**

- AI·디지털 기반 교육환경 구축: 교과서 콘텐츠, 기자재·시설 확충
- 교원·학생 역량 강화 지원: 교원 연수·공동체, 학생 참여형 프로그램·체험활동 운영

○ **추진계획**

구 분	사업비 (천원)	사업내용
계	695,000	
울진교육 지원청	22,000	· 학생대상 디지털 역량강화 탐방연수
울진고	100,000	· 수업 운영을 위한 디지털 교육 콘텐츠 확보 · 원활한 교육 진행을 위한 소모품 구입 · 학습 환경 개선을 위한 디지털 기자재 확충
후포고	51,000	· 디지털 학습 인프라 조성 : 크롬북 30대 충전함 1대 · 교원 역량 강화 : 특강컨설팅 2회, 학습공동체 2팀, 원격연수 10회 · 우수 사례 탐방 : 디지털 선진학교 방문 2회
울진중	155,000	교과학습 지원 : 수학영어글쓰기 프로그램, 학습 플랫폼 구독, AI 기반 학사학습 관리 (ChatGPT 등) 교육 인프라 확충 : AI 방송실건강센터 구축, 기자재 42건, 진로정보시스템 구입 교원 역량 강화 : 특강컨설팅 2회, 학습공동체 활동(2팀2회) 학생 체험 활동 : 현장탐구 등 진로체험 프로그램 운영
부구중	111,000	· 학생·교원 프로그램 운영 : 학생 체험 3회, 강사비 2회, AI 교육 프로그램 4회, 교원 학습공동체 5회(2팀), 교원 체험학습 1회 · 교과교실 환경 구축 : 과학실컴퓨터실 기자재, 영어전용실 환경 구축 및 태블릿 PC 25대 보급함, 교실특별실 환경 개선 · 기타 공간 및 기자재 확충 : 학생화실진로진학실 기자재, 방송실 장비 구입
매화중	17,000	· 디지털 환경 조성 : AI 디지털 기자재 구입 · 체험 활동 : 디지털 선진지 탐방 및 진로 체험
기성중	9,000	· 학습 지원 : AI 코스웨어 구독, 교육 지원 플랫폼 구독 · 교육환경 관리 : 디지털 교육 환경 유지보수 · 교원 역량 강화 : 연수 프로그램 운영(1년)
온정중	32,000	· 교육환경 조성 : AI 코스웨어 포함 물품 구입, 정보화 기기 7대 확보 · 교원 역량 강화 : 교원 프로그램 1회, 학습공동체 운영 1팀, 원격연수 7명 참여 · 학생 학습 지원 : 디지털 교육 프로그램 2회 운영
죽변중	56,000	· 디지털 기반 조성 : 디지털 기기 유지보수, 프로그램 및 장비 구입 · 교원동아리 운영 : 초청 강연(강사), 코딩로봇 등 동아리 및 방과후 운영 · 학생 체험 강화 : AI 연계 초청 강연 및 체험학습 추진
울진초	80,000	· 전자칠판 8대 설치
매화초	5,000	· 생성형 AI 구독(10명)
죽변초	40,000	· 수업 환경 개선 : 노트북, 전자칠판(4살) 등 디지털 기자재 확충 · 콘텐츠 활용 강화 : 패들렛, ChatGPT Plus, Adobe 등 소프트웨어 도입
후포초	17,000	· 전자칠판(3살) 구입 및 교실 환경 조성 · 교육 운영을 위한 자료 조달 지원

○ **장기적 추진방향**

- AI·디지털 교육환경 구축을 바탕으로 교원 역량 강화와 수업 활용 중심의 교육을 단계적으로 정착해 나갈 계획임.

(가칭)울진 어린이 복합문화센터 건립

- 사업목표: 지역에 필요한 교육·돌봄·문화시설 등을 복합적으로 설치·운영하여 학생 교육과 지역주민 정주여건 개선
 - 사업기간: 2024. 9. ~ 2028. 9.
 - 위 치: 울진읍 연지리 일원
 - 사업비: 총 20,000,000천원
 - 2026년: 투자심사용역 22,000천원, 설계용역 1차 400,000천원
- (단위:천원)



조감도

	계	2025 이전	2026	2027	2028 이후
계	20,000,000	-	422,000	9,578,000	10,000,000
국비	10,000,000	-		5,000,000	5,000,000
도비	-	-	-	-	-
군비	10,000,000	-	422,000	4,578,000	5,000,000
기타	-	-	-	-	-

- 내 용: 공공도서관 이전, 거점형 돌봄센터, 종합자료실, 소공연장 등
- 향후계획

2026. 1. ~ 6.	2026. 9.	2026. 12.
도서관 건립 타당성 사전평가	재정투자심사	설계공모

- 장기적 추진방향
 - 도서관 건립 타당성 사전평가 및 투자심사 절차 등 사전절차를 차질 없이 추진해 나갈 계획이며, 관계기관 협의 및 주민 의견 수렴을 통해 군민 이용 편의성을 고려하여 사업을 추진할 계획임

울진 원자력수소 U시티 프로젝트

- 사업목표: K-U시티 프로젝트를 중심으로 지역산업기반 인재양성체계 구축
- 사업기간: 2025. ~ 2029.
 - 26년도 사업기간: 2026. 3. ~ 2027. 2.
- 위 치: 울진군 일원
- 사업비: 총 4,000,000천원
 - 2026년도 예산: 600,000천원(국비 300,000, 도비 90,000, 군비 210,000)
 - 경일대 300,000천원, 영남대 300,000천원

(단위: 천원)

	계	2025 이전	2026	2027	2028 이후
계	4,000,000	600,000	600,000	900,000	1,900,000
국비	2,000,000	300,000	300,000	450,000	950,000
도비	600,000	90,000	90,000	150,000	270,000
군비	1,400,000	210,000	210,000	300,000	680,000
기타					

○ **내 용**

- 원자력·수소 분야 학생·지역주민·재직자 등 약 100명 이상을 대상으로 기초·체험 중심 교육 추진
- 원자력·수소 기초교육, 현장견학, 워크숍 등 연 3~4회 교육 프로그램 운영
- 원자력·수소 산업 분야 약 20개 협력기업 참여를 통한 산학협력 및 채용 연계 추진
- 대학·기업·연구기관과 연계한 산학협력(취업약정형학과 설치 추진) 및 기술개발 활성화

○ **향후계획**

- 2026. 3. ~ 2027. 2. : 사업시행

○ **장기적 추진방향**

- 단계적 인재양성과 산학협력 확대를 통해 교육-산업 연계 기반을 강화하고, 원자력·수소 특화 산업과 연계한 지역 인재 육성 체계를 구축하며, 중장기적으로 지역 정착형 지속가능 모델을 조성

IV 통계자료

인구정책과

○ 인구 현황

- 읍면별 인구 현황

(2025. 12. 31 기준, 외국인 제외)

읍 면	인 구 수			구 성 비			성 비	세대수	세대당 인 구
	계	남	여	계	남자	여자			
합 계	45,896	23,430	22,466	100.00	51.05	48.95	104.29	25,814	1.78
울진읍	13,817	6,994	6,823	30.11	15.24	14.87	102.51	6,616	2.09
평해읍	2,426	1,170	1,256	5.29	2.55	2.74	93.15	1,544	1.57
북 면	7,435	4,030	3,405	16.20	8.78	7.42	118.36	4,042	1.84
근남면	2,649	1,363	1,286	5.77	2.97	2.80	105.99	1,579	1.68
기성면	2,250	1,115	1,135	4.90	2.43	2.47	98.24	1,524	1.48
온정면	1,515	746	769	3.30	1.63	1.68	97.01	972	1.56
죽변면	5,903	3,127	2,776	12.86	6.81	6.05	112.64	3,593	1.64
후포면	6,851	3,382	3,469	14.93	7.37	7.56	97.49	3,984	1.72
금강송면	1,189	598	591	2.59	1.30	1.29	101.18	779	1.53
매화면	1,861	905	956	4.05	1.97	2.08	94.67	1,181	1.58

※출처: 행정안전부 주민등록 인구통계(<https://jumin.mois.go.kr/>)

- 인구 증감 현황

(2025. 12. 31 기준, 외국인 제외)

연도별	총인구	증 요인			감 요인		
		소계	전입	출생	소계	전출	사망
2024년	46,124	3,281	3,092	189	3,828	3,177	651
2025년	45,896	3,604	3,416	188	3,848	3,139	709
증감	-228	323	324	-1	20	-38	58

※출처: 행정안전부 주민등록 인구통계(<https://jumin.mois.go.kr/>), 민원과 인구이동통계

○ 다자녀 현황

(2024. 12. 31 기준, 외국인 제외)

구분	총 인구	총가구수 (세대수)	1자녀	다자녀 가구 수(미성년 자녀)					비 고
				소계	2자녀	3자녀	4자녀	5자녀↑	
울진군	46,124	25,584	1,489	1,582	1,301	261	17	3	

※출처: 국가통계포털 코시스(<https://kosis.kr/index/index.do>)

○ 청년 현황

(2025. 12. 31 기준, 외국인 제외)

구 분	기 준	인 구 수	비 율	비 고
전 국	19 ~ 34세	9,673,734	-	
경상북도	19 ~ 34세	370,042	3.83%(전국)	
	19 ~ 39세	493,667	-	
울진군	19 ~ 34세	5,941	1.61%(도), 0.06%(전국)	
	19 ~ 39세	7,817	1.58%(도)	
	19 ~ 49세	12,861	-	

※출처: 행정안전부 주민등록 인구통계(<https://jumin.mois.go.kr/>)

○ 학교 현황

(2025. 3. 1 기준)

구분	학교수(분교장)	학급수(특수)	학생수(특수)	교원수	비 고
합계	35(2)	232(16)	3,715(65)	447	
유치원	10	16(3)	133(8)	19	
초등학교	12(2)	104(5)	1,535(21)	156	
중학교	8	50(4)	921(17)	117	
고등학교	5	62(4)	1,126(19)	155	

※출처: 경상북도울진교육지원청(<https://www.gbe.kr/uj/main.do>)